華軍反攻勝利日軍分向冷口安山退却

大美晚報

中華民國念貳年四月念四日 星期一 中華郵政特准掛號認為新聞紙類 第九十九號 十六頁 銅元七枚

日軍退冷口
商震部克遷安盧龍
正向建昌營追擊中

(大美晚報專電)天津二十四日——今日各方證實灤東日軍已向冷口退卻、華軍二十三日午後渡灤河下全線反攻令、「滿洲國」軍經痛擊後潰退、華軍商震部克復遷安盧龍、日軍且戰且退、商部今晨正向建昌營跟蹤追擊、聞日軍擬俟新軍令到後即大舉反攻、

日軍退安山激戰

(大美晚報專電)南京二十四日——北平來電、灤東商震・高桂滋・徐庭瑤等部昨下午大舉反攻、已克復遷安、盧龍及大仁山等地、日軍現沿北甯路向東退安山、華軍追擊、該方面正激戰中、

翁照垣首建奇功

(大美晚報專電)北平二十四日——華軍全綫反攻獲勝後、今日此間捷訊頻傳、據官方公佈消息、今晨拂曉、戰事集中於建昌營附近山地、而死守吳淞之翁照垣將軍、實為此次挺進之前鋒、昨夕九時翁部圍攻盧龍、迄十時始克復之、隨即急行軍繼續挺進、聞翁奉到反攻令後、隨調精銳二團渡河、五小時而奏此奇功、此項官報并稱、日「滿」軍現遭此打擊後、現有狼狽潰退模樣、

國防會開會
對華北軍事有重要決定

(大美晚報專電)南京二十四日——國防委員會今晨十時在中央黨部開會、汪精衛李烈鈞等三十餘人出席、聞所討論者為一、據陳濟棠來電已表示派兵剿匪、二、對華北軍事有極重要決定、

粵方合作出兵剿匪

(大美晚報專電)南京二十四日——此間與廣州之勦匪聯絡已成立、據消息靈通方面之消息、蔣委員長已派張勉中常駐粵中、廣州則派楊德昭在南京、而西南遣往江西剿匪之兵、則為六團左右、由余漢謀或李揚敬等軍事大員統率駐於撫州、另在韶關設行營、陳濟棠親往主持、同時中央增加西南協餉十萬元并撥開拔費五萬、

今晨克八道樓子

(大美晚報專電)北平二十四日——華軍昨晚在南天門東陣地反攻後、立佔優勢、死傷雖重、但前仆後繼、迄今晨已將八道樓子失地完全克復、現擬將破城子之日軍消滅、砲火震天、日軍有北退勢、

日機轟炸南天門

(路透社)北平二十四日——官方徵實商震之軍昨日重渡灤河克復遷安之說、並稱、日軍現向冷口退走、關於古北口之戰情、官方今日否認南天門失守之說、據稱昨日下午日飛機仍從事猛轟南天門石匣密雲、但華軍已築成掩蔽處、故損失甚微、又稱、徐庭瑤昨日午後已赴前線督戰云、

商震向冷口進軍

(日聯社)天津二十四日——退至灤州之華軍、整理部隊後、各軍於二十三日下午一齊開始反攻、渡河肉迫李際春軍、據華方消息、華軍已佔領遷安・永平、商震部隊開始向建昌營・冷口進軍、

陳黃赴密雲勞軍

(美聯社)天津二十三日——實業部長陳公博今日偕同內政部長黃紹雄乘汽車離津赴密雲、視察及慰勞前線將士、陳氏明日將赴張家口訪馮玉祥、

俄「滿」爭執惡化
蘇俄不允返還機車
日傳將採實力行動

(電通社)哈爾濱二十四日——關於中東路與西伯利亞鐵路後貝加爾線直通運輸機車所有問題、俄「滿」兩國徒然繼續抗議與反駁、迄無止境、「滿洲國」方面決於五月十二期限以前、蘇俄方面苟不返還七十三輛機車、將出第二次實力行動、一面蘇俄方面至今日止、僅返還機車四輛、即連前陸續返還之貨車、亦於數日前中止返還、事態更形惡化、(尚有蘇俄公布本案來往文件、見第二頁)

「辱國將軍」
粵報仍不忘責張
對張行蹤不注意

(路透社)廣州二十四日——張學良雖已悄然出國、而廣州各報評論華北時局發展時仍責中央不懲治張氏喪失東三省熱河之罪、各報仍稱張為辱國將軍、張抵香港時、此間幾全不注意、各報僅以數行地位登載張氏到港事聞、且以香港華人不圖殺此不抵抗將軍為異

日使有吉明
由日乘輪返任
今下午可抵滬

駐華日使有吉明上月初返國而後、茲已公畢、業由日搭長崎丸來滬、預計今日下午三時許當可抵埠、偕來者有使館參贊岡崎暨情報局長須磨等、有吉此次返國、據對外宣稱、乃屬母氏週忌、返家祭祀、但其歸國後之行動、迭與日外相內田會晤、故衆信其於對華外交、必有相當之討論也、長崎丸定停泊楊樹浦黃浦碼頭、本埠日領署得訊後、現已通知駐滬日海軍陸戰隊、屆時選派武裝日海軍若干名蒞埠警戒、

楊杰今晨返京

(中央社)南京二十四日——陸大校長楊杰、因蔣委員長數度電催、已於二十四日晨由滬返京、即赴該校處理校務、并出席該校紀念週報告、

捕獲重要共黨
搜得文件二百餘種
今日下午二時審訊

公共租界老閘捕房於前昨數日中拘獲共產黨人十四名、其中二人為女子、一為安南人、據捕房人員稱、本案十四人、均為共產黨中之重要人物、而多半係江蘇蘇維埃省政府之軍事委員會委員、捕房人員又稱、昨日除十四人外、捕房又在各人之室內搜得共產文件達二百餘種之多、且均屬異常重要之表格或記錄、其中有中央政府剿匪軍隊之實力表、上海市府全體警察之人名表、以及其更有重要性質之書籍極夥、

據捕房人員謂、昨日捕房設法拘捕上述之共黨時、搜查房屋達七八處之多、如天潼路、通州路均益里二百六十一號、福州路大新旅館以及法租界善鐘路合大里三百四十號各處、均曾到過、至於所獲之安南人一名、業已送至法領署當局訊究、現本案定於今日下午二時開審、聞屆時南市公安局將派代表到庭、請求引渡云、

中央紀念週
陳立夫出席報告
北上視察之感想

(中央社)南京二十四日——中央二十四日晨八時舉行第七十五次紀念週、到居正、李烈鈞、王祺、黃吉宸、謝作民、鄭占南、葉楚傖、洪陸東、陳立夫、陳果夫、及職員等共六百餘人、居正主席、陳立夫報告、「北方視察黨務之感想」係由組織宣傳民運教育各方面分述、並列舉其利弊、大意謂、(一)組織、本黨是中國唯一有組織之集團、有組織然後乃有力量之表現、組織之基本條件、以重心、動力、道德、與紀律四者範疇、而目的與環境之需要、尤為組織存在根本、舍此二者、即不能言組織、即無法表現力量、目今各下級黨部、對此均欠明瞭、(二)宣傳、今後應以此為努力目標、僅注意目的、而缺乏步驟、過去宣傳方法、故有時而窮、又事前注意、較事後補救為易生效、吾人今後宣傳方法、應明廉恥、亦應循此例而進、(三)民運應注重發展民族自信力、人民組織力、與物質生產力之種種力量、方有實際的效能、(四)教育、應有下列各點、一、發展同情心、二、注重實用科學、三、發揮創造力、四、養成硬幹精神、五、改低不正當慾望、六、適合社會需要、力求改進、并注意其時空性、要實現總理「迎頭趕上去」、非注重一切自然科學不可、更須從中小學打起基礎、須知教育無辦法、黨即無辦法、國家亦無辦法、故吾人更應傾全力以謀改革也、詞畢即散、已十時三十分矣、

法女飛行家
今晨離漢城飛平
氣候不佳又折回

(路透社)漢城二十四日——法女飛行家希爾滋今晨七時五十五分向北平進發、但至十時零二分復折回漢城、因氣候不利故也、

今日新聞

華軍反攻獲勝日軍退冷口……(一)
國防會今開會……(一)
法女飛行家今晨折回漢城……(一)
英美法三國政治領袖華府會談……(一)
蘇俄公佈中東路案來往文件……(二)
財實鐵三部定期在京商救濟華商紗廠……(三)
非列賓實業考察團到滬……(三)
英公堂開審威迫台維斯簽字案……(四)
體育……(六)(七)
電影消息……(八)(九)
本埠及國內外金融市場報告……(十)(十一)
時事評論……(十二)
婦女時裝及狄斯女士信箱……(十三)
廣州中大學潮之經過……(十四)
交通表……(十五)
「信不信由你」——插畫……(十六)

南京鎗決刼匪
新街口露屍示衆
數千人往觀未准

(大美晚報專電)南京廿四日——前在新街口行刼並開鎗拒捕擊斃二警察之盜匪六人、業已就逮、審明後判死罪、今晨破曉時在新街口出事地點鎗決、哄動數千人、但俱不准前往觀看、六匪之身現露屍新街口示衆、此案殉職故警曹德山、王文玉追悼大會、今晨假第一公園烈士祠舉行、到陳焯及各警局官警、石瑛、谷正倫、李松風各機關團體代表、來賓萬餘人、石瑛等致詞、十一時許散會、

英美法政治領袖華盛頓國際談話
河上遨遊羅麥已獲新進展
羅斯福赫禮歐將繼續晤談

（路透社）華盛頓二十三日——羅斯福總統與英相麥唐諾今日在波吐瑪河上遨遊終日、後共發表一文、聲稱、今日專從事透澈研究軍縮會議事、雙方皆覺其談話結果大可增進軍縮會議與世界經濟會議成功之氣象云、此後第二步、將為羅斯福總統與法代表赫禮歐間之談話、赫氏到時、國務卿赫爾親往歡迎、赫禮歐對新聞記者稱、渠將提出國際安全之問題、渠以為政治與經濟問題、必須合併研究云、赫抵華盛頓後、即與駐美法大使及專家會商一切、今日英美專家之討論內容未曾宣佈、但衆信除平準幣制之問題外、英美專家亦考慮世界膨脹事、擬由財力殷富之國合組財政機關、沿尋常貿易之途徑、扶助財力貧弱之國、如是則物價可望提高、而國際貿易亦可恢復、今日紐約講壇報稱、今之會議乃以精明腦筋了解眞相之證、而非樂園中各物盡屬可愛之態度、預料此次會議或可產生國際關稅休戰之結果云、

赫禮歐抵美
望政治經濟同解決
技術綱要將有改變

（哈瓦斯社）紐約二十三日——法國前總理赫禮歐、奉命來美、參加華府談話、頃已乘「法蘭西島」號郵船抵埠、當即發表宣言、用無線電廣播、其詞曰、『予足踐美國領土、願以法國政府及法國人民名義、對美國民族致其崇仰、美國人民、富於思想、具堅決之氣概、其感遇之各種困難、與吾國相同、而其人民能儘力以排除之、失業之禍、任何國家、均不能免、美國人民多數家庭、均蒙其害、此中苦情、予深知之、故對于美國人民、尤抱無限之同情、予此行由法國最有學識之專家中、選擇數人、攜與俱來、以與貴國總統會晤、冀以極自由極誠懇之態度、商討可行之法、以救世界經濟之恐慌、而解脫經濟恐慌所惹起之痛苦、予為確信和平之人、故予之工作目的、僅在求和平之實現、惟以為和平之建設、當於政治及經濟範圍內、同時求之、法國為酷愛和平之民族、予當竭盡所能、俾法國和平志願、能表白于世、最近吾人在大西洋舟中所開之事、因足使問題中之技術上綱要為之變改、然政治上及精神上綱要、則依然如故、吾人仍保持完全之信心、吾人此來、蓋抱無限之合作誠意、以與美國人民相見於一堂、而不懷他意者也、英相麥唐納、與予為舊雨、一九二四年在倫敦、一九三二年在洛桑與日內瓦、予二人固嘗通力合作、以謀各民族之親善、今又與之把晤、予之欣幸為何如耶、』云云、

一行專車赴華府

（哈瓦斯社）華盛頓廿三日——法國前總理赫禮歐、及法國代表團一行人員、由紐約對面之傑塞地方乘專車、於下午一時三十分行抵華盛頓、

赫自稱佛郎代表

（哈瓦斯社）巴黎二十三日——「小巴黎人報」隨法國代表團赴美之特派記者、頃由「法蘭西島」郵船電稱、美國放棄金本位之後、歐洲各國、如法國・荷蘭・及瑞士、均維持金本位之統一陣線、而不步美國後塵、此信傳來、代表團各專家印象良好、又據「事業報」特派員報告、赫禮歐曾宣稱、『予係代表「佛郎」者』、易詞言之、即予僅以觀察員資格、參加談話、於此更加明顯』云云、

愛琴海地震
多得堪尼斯羣島
所受之損失頗重

（哈瓦斯社）羅馬二十三日——愛琴海中前屬土耳其、今歸意大利之多得坎尼斯羣島、發生猛烈地震、歷時三十秒鐘、損失頗重、並有死傷者、

比京觀象台之觀測

（哈瓦斯社）比京白魯塞爾二十三日——烏格爾地方皇家觀象台、今晨二時二十五分紀錄地震一次、震源地、遠在二千四百五十公里以外、大約為小亞細亞、

共管區之五一
工會請定勞動節
管委會不擬受理

（哈瓦斯社）薩爾勃魯克城二十三日——基督教工會要求定五月一日為法定勞工節、薩爾區域國聯會管理委員會、以為茲事體大、必當召集地方議會及研究委員會加以審查、但目前為時已促、不及召集、故管理委員會、對於此項要求、不能受理、

「滿」檢運出貨物
關稅檢查之外
邊界警察覆驗

（路透社）哈爾濱二十四日——今後運往俄境之貨物、除在綏芬河由「滿洲國」稅關照常檢查外、概須由邊界警察覆驗、如覆驗無訛、始發執照、准其輸往俄境或海參崴轉運他國、為防止偷漏起見、綏芬河東設立特別稽查處、以稅關人員與邊界警察組織之、所有貨物及車輛皆須在此覆查、以視其是否與綏芬河邊界所發之執照相符、此種手續、僅適用於由「滿洲國」運出之貨物、因中東路刻不在滿洲里承運俄國來貨經綏芬河而往濱海省也、

亡命異邦之德智識界
將請由國聯設法援救
國聯恐獲罪褐衫黨政府
未敢遽發南森式之護照

（哈瓦斯社）柏林二十三日——曾得諾貝爾文學獎金之德國著名學者多弱斯（名）曼（姓）氏、僑寓瑞士、最近向德國領館、請求將原有護照、予以延期、以便前往瑪德里、領館命其先回德國、曼氏雖非猶太人、然聞領館之言、終覺懷疑、恐一旦回德、則從此不得出國門一步、有人擬仿從前俄國與阿美尼亞難民、以及因政治事變不容於祖國者之救濟先例、由國聯會發給一種「南森」式護照、俾曼氏得赴西班牙、（按南森氏為歐戰後國聯會救濟俄國難民委員會主席、所謂南森式護照、即國聯會發給此種難民之護照也、）惟國聯會恐因此觸德國新政府之怒、游移未決、又聞德國教員律師醫生及其他智識份子、因政治關係、棄其祖國、逃避異鄉、處境與多瑪斯曼相同者、為數甚多、或者若干政府能以援救此等難民問題、提請國聯會處理云、

法人開會表示不平

（哈瓦斯社）法國波爾鐸港廿三日——今晚此間舉行反對德國排猶運動會散會時、通過議案、對於德國境內歧視猶太人行為、痛予斥責、

奧科學家不願赴德

（哈瓦斯社）維也納念三日——德國白萊門市、不久將開德國無線電話大會、原定由奧國大科學家猶太族之簡博克教授任主席、簡氏頃接大會德國會員來函、勸其不必前往、詎恐受不友善之待遇、簡氏頃已辭去主席職務、

日經濟政策
應付世界經濟會
現考慮變更方式

（日聯社）東京二十四日——日本從來經濟財政政策將因世界經濟會議之結果如何或有變更、大藏省現在考慮之變換政策如次、

財政政策（一）改正財政之根本計劃、增稅以計收入之增多、但其時期須在經濟界恢復以後、（二）整理行政、節省經費、（三）在適當時期減少滿洲事件費、兵備改善費、及時國局匡救費

經濟政策（一）調劑金融、即不絕供給產業交易所需之通貨、同時防止極端通貨膨脹之弊害、（二）實行側金制政策、（三）密接連絡各種金融機關、以圖金融之統制、（四）安定匯兌、即連用匯兌管理法以防止匯價之不自然的下落或搖動、（五）停止貸放投機資金以防止一般投機、

德智簽新商約

（哈瓦斯社）智利京城二十三日——智利外長與德國公使、本日簽訂兩國間商務上臨時辦法、規定五月一日起、兩國得互享最惠國待遇、

中東鐵路車輛糾紛
蘇俄公佈來往文件
滿洲里之鐵路交通完全斷絕
俄代表責「滿」方破壞歐亞通車

（塔斯社）莫斯科二十四日——此間今日發表中東路正副局長李紹庚與柯茲尼佑夫關於因日「滿」當局之強制行為、而阻礙該路交通秩序之往來函件、柯氏於四月十二及十八日先後自李接得二函、第一函謂中東路有多數車輛被烏蘇里亞鐵道扣住、要求迅速歸還、此外更要求歸還在蘇聯境內之某種機車、第二函中、李謂中東路與外貝加鐵道聯絡在滿洲里之被強制截斷、係遵照「滿洲國」道路交通部之命令、目的為保護中東路之財產、停止不應有之直接通車、至於國際通車、李謂並未受阻礙、「滿」方亦無意阻礙之云、柯氏於四月二十日答復李之二函、謂彼於四月十日堅決抗議路警在滿洲里站之強暴行為、在函中未見答復、關於蘇聯在中東路直接運輸之權利、柯氏加以詳盡之解釋、同時要求立即取消上述之強制行為及訓令、此外柯氏並詢及「滿洲國」道路交通部所提議訂立之中東路與蘇聯鐵道通車協定、將於何時開始談判、柯氏表示對於上列問題、希望有迅速之答復、嗣謂「尚有數點必須在此解釋者、即第一、來函所謂『中東路乃二國共營事業』、顯然將所有權及管理權混亂、蓋中東路為蘇聯之財產、僅係置於共同管理之下也、尚有、閣下在與魯迪之電話談話中、當已知鐵路管理處對於四月七日發生之事、甚為注意、按該日邊警司令以公文通知滿洲里站長、謂接得「滿洲國」政府訓令、停止貨運、靜待雙方政府解決、嗣接軌機鈕即被鎖住、并附一警告、宣稱任何企圖放車至外貝加爾鐵道或允許該道來之行為、將受武力制止、并謂被扣住之貨件、在未得「滿洲國」政府訓令以前、均不准通運、自外貝加爾鐵道開來之車輛、於卸下貨物後、亦不得放回、於此應請閣下注意者、即此種訓令、至今尚未聞撤消、鐵路管理處為此種阻礙交通事、曾於四月八日向吾等請訓、據稱一部分屬於國際鐵道協定之鐵路、曾來電詢問、詢及代替為中東路歐亞交通服務之可能、為中東路及國家之利益、管理處尚在靜待對於滿洲事件之具體解釋、及阻礙通車令之撤銷、在責任上對於此種詢問、雖應立即答復、管理處猶未發出、而在期待吾等之共同辦法、此次阻礙歐亞通車之機關、為「滿洲國」當局、特別為道路交通部之代表、由於彼等之訓令、滿洲里警員乃敢非法破壞中東路之利益、故望閣下能以保全中東路之國際義務為目的、使當局撤銷強制阻車之訓令、而管理處亦能以直接通車之恢復、答復國際鐵道協定參與者之詢問」云、

西選舉騷動
霍納巧發生事變
民衆與團士衝突

（哈瓦斯社）瑪德里二十三日——內務部佈告國內選舉情形安謐、僅薩拉芒格及龍大育茲兩省、人心騷動、龍大育茲省之霍納巧地方、發生重大事端、市長令保衛團馳往彈壓、民衆以石塊拋擲、雙方發生衝突、相對開槍、結果死者三人、傷者多名、該地當道、業已採取種種預防辦法、至選舉確定結果、當俟二三日後、方能揭曉、

巴塞龍納發生工潮

（哈瓦斯社）西班牙巴塞龍納二十三日——此間工會、擬鼓動運輸業罷工、本日有不知姓名者若干人、將多處街道所敷石塊挖去、意欲促成運輸業工人之罷工、駐防軍隊奉令、不得離開軍營、以防萬一、警備隊搭乘載貨汽車巡邏街道、警察對於形跡可疑之行人、加以搜檢、無政府主義派人士、有多人被捕、

確定金銀比價
英美默契之焦點
將提交經濟會議

（路透社）華盛頓二十三日——紐約時報今日消息、謂英美專家現所研究之要點、以期在世界經濟會議以前謀取英美同意者、其中有決定金銀間等價以固幣制之多方面條約一條其所議之等價、大約為金百分之三十與銀百分之五云、該報又稱、英相麥唐納將於一星期內向世界各國發出世界經濟會議定六月十五日在倫敦召集之通告、

英美法三領袖華府會談

救濟華商紗廠辦法
財實鐵部召集會議
行政院定廿五日在南京開會
民運會社會局代表今晚入京

全國華商紗廠聯合會、議決減工後、中央黨部等曾在滬集議救濟辦法、決定步驟、行政院定二十五日召集實財鐵部等、在京再行集議、茲誌詳情如下、

今日復工——本市華商紗廠減工、均採用星期六星期日停工辦法、已於二十二日實行、今日為星期一、各減工華商紗廠、一律恢復工作、全體工人、均照常上工、須至本月二十九日星期六再行停工、依照辦法實行、至五月二十一日為止、外埠各華商紗廠、除天津因遭戰影響、暫緩實行外、餘均採用減工百分之二十三、

在京會議——行政院定二十五日在京召集實業財政鐵道三部及紗廠聯合會上海市政府等、集議根本救濟華商紗廠辦法、上海市政府已派定社會局第二科長吳桓如、定今晚夜車晉京、中央民運會科長伍仲衡、實業部工業司長劉蔭茀、紗聯會郭順張則民等、將於今晚晉京出席、鐵部業務司長俞棪、定今日下午四時與絲紗各業徵求意見、定夜車返京、

馮庸晨飛杭
華北軍恪遵命令
望中央速定大計

一度充任義勇軍司令馮庸氏、昨日由京飛滬後、即於今午搭機飛杭、擬稍事流覽六橋三竺之勝、即行返滬轉平、馮氏今晨於赴杭前晤見大美晚報記者、報告其業已離脫軍事生活、所轄之義勇軍、則已交由義軍司令戰韜統轄、現下猶駐白馬關、馮對北方時局、表示悲觀、謂平津實危殆已極、日軍雖揚言決不進攻、但誰能保證其不實現、故馮氏希望中央、速定大計、馮並引汪精衛最近談話曰『言戰則喪師失地、言和則喪權辱國、言不戰不和則兩俱可虞』、認為此乃中央確切之苦衷、但中央處此危局、決不可畏首畏尾、使民衆無所議從、故無論如何、應積極表現其抗日精神、現下川粵方面之不滿中央、徒唱高調、固屬不應有之舉但中央此時、亦無可奈何、祗能盡其所能、以幹去、若真不戰不和、斯誠極大危機、好在華北軍務、自張學良下野後、一切軍隊、已歸蔣委員長統轄、祗須大計決定、所有各軍、即可拚命到底、如是則勝敗存亡、均可告無罪於國民、馮氏又謂華北各軍自歸中央統轄後、均殊恪遵命令、而餉糈給養、亦均與中央各部一律待遇、至於義勇軍、則既屬民衆自動組織、一切需費、多屬自動設法、又湯玉麟之縱跡、現下確在察哈爾、熱省失陷、外間歸罪湯氏一人、此實不明真相、論湯殃民禍國、其罪固深、但熱省之失、則非盡湯氏之罪、中央現正查辦、不日當可大白也、馮氏又謂、前方軍隊、有一最困難之苦痛、即其的駐防地、既經負責去幹、論理政府與民衆、均應積極予以援助、但有時外間對之、竟如此種責任、應由其個人担負、非屬於全國而屬於其個人者、此則殊為外間所未知云、

停付庚款一年
英美意三國已同意
本年三月份起實行

關於停付庚款問題、記者今特向外界方面探悉、當財政部長宋子文前次赴平時、已與英美意等各國公使磋商、繼續停付一年、已得各國公使同意、除德俄奥等三國之退還庚款早由我國自主指定用途、無庸磋商外、現在英美意等三國、亦已接洽就緒、毫無問題已於本年三月份起、實行停付、惟其餘日比荷等七國、則仍如前照付云、

日軍營設電台
令國際電局撤查
市府相助覓證據

本市國際電信局奉交部訓令云、因得密報、駐滬日軍營擅行私設長波無綫電台、收發軍事電報、通報東京滿洲等處、實屬違背國際公約、侵犯中國應有之主權、飭即查明真相、俾呈外交部依法提起交涉云云該局奉令後於今(二十四)日派員赴虹口施高塔路、北四川路、戈登路一帶之日軍營地、撤查此事、市府方面、並令該管警署、相助該局搜覓證據云、

日出席國勞
代表赤松等到滬
定明晨赴日內瓦

出席日內瓦國際勞工大會之日政府代表內務省社會局部長赤松小寅、僱主代表日本商工會議所理事渡邊鐵藏博士、以及勞工代表勞動總同盟會執行委員坂本孝三郎等一行人、業已於今晨十一時十五分、由日輪榛名丸抵滬、該輪泊於虹口匯山碼頭、本埠日本紡織會社代表福島等均往歡迎、該輪在滬勾留一日、明晨九時、即須離滬、

添闢中俄航線
僑商陳順通集資
在港購順豐新輪

僑商陳順通氏、於昔年海參威收回後、曾添備新輪、特闢中威航線、行駛以來、營業頗為發達、而自中俄邦交恢復後、陳氏又以華輪頗少行駛外國、因復集資三十萬元、在香港方面購進六千七百二十五噸之順豐新輪一艘、擬再行駛於上海海參威之間、為中國經營海外航業者開一新紀錄、其船長三百二十六尺、闊四十八尺、吃水可二十二尺、率速每小時十二海哩以上、惟最初營業、以俄屬海參威各處、向無分設輪埠、其客貨上下、恐多隔閡、故決將該輪暫租與某俄商營業、一俟情形稍為熟悉、即完全自行營運、故所僱船員、除船主 Gohaoson 英籍暨大副德籍外、餘則盡為中國籍、統凡五十餘人、且其輪船旗幟號、並沿用中國商船旗幟、即海軍旗使中國航權實行擴展至於遠海之間云

唐山交大學生
一批今晨到滬

唐山交通大學遷滬第一批學生百三十餘人已於二十二日到滬、今晨續有七十人乘夜車到滬、攜行李百餘件、聞該校教職員日內亦將來滬云、

成和邨口汽車
撞傷小孩毛囡

今晨十一時半、福煦路成和邨口、有一小孩名楊毛囡者、年七歲、因其父楊一青助友遷移、其孩遂在人行道下獨自戲玩、時適有由東朝西之租界黑照會第四三四一號之黑色汽車一輛、疾駛而過、不及煞車、當將該孩撞倒、不省人事、車夫即下車將小孩抱上汽車、並由其父同赴醫院醫治聞傷勢甚劇恐有性命之虞、

菲列濱實業考察團
今日下午三時到滬
市府商會等四機關聯合歡迎
下午訪市長等明晚入京觀光

菲律濱實業考察團、一行三十餘人、乘范白倫總統號輪離日、今日下午三時抵滬、市府・外交駐滬辦事處・國際貿易局・市商會。公安・工務・教育・公用・社會各局・今晨十時、在市政府集議、討論歡迎事宜、業已決定一切、茲分誌各項消息於後、

今晨十時、各關係團體機關、在市政府集議到市政府祕書唐士煊、外交部駐滬辦事處科長趙鐵章、貿易局主任季澤晉、市商會胡維箎、公安局祕書李謨、社會局視察股主任田和卿等、討論歡迎及招待事宜、將十八日會議決定、廿八日下午參觀商品陳列所、證劵及紗布交易所、銀行公會等日程、改在該團二十八日由京返滬之後、其他無甚變動、

該團所乘范白倫總統號下午三時抵滬、泊浦東白蓮涇頭碼、市政府會同外交部、駐滬辦事處國際貿易局市商會代表、乘江海關特備小船、赴白蓮涇歡迎至新關頭碼登陸、該團到滬、將下榻華懋或匯中飯店、二十五日夜車赴京、

該團今日下午到滬後、將先行拜訪市長吳鐵城、貿易局長何炳賢、外交部駐滬辦事處代理處長趙鐵章、市商會主席王曉籟、美總領事克銀流、及赴女青會茶會、晚有吳市長之歡宴、

京滬電話新線
二個月後可通話
現已架設至常州

據本埠電話局今晨消息、添架京滬長途電話線事宜、自該局派員積極架設以來、滬常段(由上海至常州)已於昨日工竣、並可即日與舊有電線、開始同時通話、但由常州至南京一段、至早須至下月底方可完工、俟此段工程告竣後、尚須與滬常線銜接一起、京滬方可直達通話、逆料須於二個月後、方克實現云

四批古物到浦
由建國輪運滬

故宮古物及古物陳列所古物第四批南運者共計六千餘箱、昨午已由平運抵浦口、今晨據古物存儲所消息、此批古物將於明日裝招商局之建國輪運滬、仍存儲天主堂街二十六號內、該處房屋寬大、除已抵滬之一二三批古物七千餘箱外、尚能容納此批古物、至於第五批南運數目及日期、尚未得確息、外傳已到滬之古物將公開展覽、恐限于經費、一時難於實現云、

俄使呈遞國書
靜候京外部通知
下榻臨時辦事處

俄大使鮑格莫洛夫昨日到滬後、現正靜待南京外交部之正式通知、以便晉京呈遞國書、今日鮑氏、初未出外、亦未赴任何宴會、其所居赫德路新閘路轉角之臨時辦事處、鐵門終日下鍵、而門外之華捕與印捕、終日守候於旁、盡其保衛之責、據外辦處消息、鮑氏之呈遞國書、一二日內、即可接到南京外交部之通知云、

海軍兩艦易長
建康艦新長劉孝鋆
嫩日艦新長劉德浦

海軍建康魚雷艦長現由海部任命劉孝鋆氏繼任、劉氏已於昨日蒞艦視事、又嫩日測量艦艦長謝為良辭職、遺缺由部派劉德浦氏繼充、亦與同日到艦接管艦務云、

又一樁妒殺案
今晨閘北北復仁里
李和生殺死吳朱氏

皁常婦人吳朱氏年二十六歲、在紗廠內做工、家住閘北長安路北復仁里二號、向屬寡居、昔曾與名李和生同居、惟未經正式結婚、嗣後李因無力負担、故吳朱氏另跟一名吳朝生者、迄亦年餘、詎事為李和生所悉、乃於氣憤之餘、頓起殺心、今晨八時該李和生身懷利刃(形似殺猪刀)、守於該里內、候吳朱氏進廠上工時、加以戳殺、未幾吳朱氏果隻身出門、李以仇人相見分外眼紅、遂不顧一切、拔出利刃向吳朱氏身上猛撲、吳朱氏當被推倒於地、無力抵拒、李和生即向吳朱氏頸間戳去、即受重傷、昏臥於地、不省人事、詎李和生猶未甘心、復奔至吳朱氏家將其五歲女孩戳傷、至此李見目的已達、遂向屋外狂奔、然又恐罪終難逃、頃刻又將利刃向自己頸間亂戳、當亦受傷甚重、昏倒於地、事經鄰人發覺、奔報公安局四區二分所查勘、迨大批員警前往查勘、吳朱氏已氣絕外、李和生雖受重傷、尚屬可救、乃備車連同受傷之五歲女孩、一併送往寶隆醫院救治、

小木橋上把風
爛泥渡瑞生昌號
昨被盜刧百餘元

浦東爛泥渡新三井洋行碼頭附近一草房、為高郵人陳德豐(年二十八歲)、所開設之瑞生昌煙紙店、已歷多年、平日營業亦僅勉維生活、豈料亦遭盜匪所乘、於昨晚七時許突來盜匪四人、持有手槍二支、以購物為由騙開店門、入內搶刧、計被刼現洋衣飾約值百餘元向南而逸、因該處距警所頗遠、故一時未得報緝、祗得任其遠去、當搶刼時、盜等看守甚嚴、計一盜懷槍立於店門外小木橋上把風、一盜在門外守望、二盜搜刼、搶刼約十五分鐘始去云、

南洋開革工人案
社會局今日調處

南洋烟公司勞資糾紛一案、迄今延未解決、本月十七日公司突發布告、為獎工簿問題、無故將工人陳龍李貴周連張德盛李阿金李新法趙金川王晃生張章吳士元蕭廣德翁林錢永根徐珠寶余吉卿等十五人開除、引起工人反對、曾於十八日向黨政機關呼籲、要求制止、經社會局徹查後、為免事態擴大起見、特於昨日通知勞資各派負責代表、於今日下午二時、在社會局問話、并進行調處、

經濟

(一)售價相宜
(二)費用省儉
(三)銷數價廉

經濟二字已成為一九三二年之口號是故雪佛蘭汽車為世界銷數最鉅之車去年共銷三三二、九六五輛其最近之競爭車僅為二五二、七三三輛本行現有一九三三年新雪佛蘭汽車數輛廉價出售歡迎參觀

美商信通汽車公司　福煦路七五五號　電話七〇〇二四號

財實等部籌救濟紗廠

英人家來不速之客
出紙挾台維斯簽字
被擒後聲言將置台氏全家於死命
今晨在英公堂開審被告交保未准

今晨英領事公堂、鞫訊一美人名范特朋者被控於星期六上午五時四十五分侵入本埠字林西報總經理英人台維斯之福煦路九百四十五號家中、台君在滬除在字林報任要職外、同時爲上海公共租界萬國商團重要職員之一、

據原告律師李文斯東向代理推事馬立斯君聲稱本案經過、謂被告曾屢至台維斯君家中、上星期六之上午爲最后一次、當被告至台君家中時、先在門外搗門、當台君之僕人啓門時、被告卽將僕人頭部、加以猛擊、又復推置一旁、乃卽逕登台君家中之二樓、時台君尙好夢未醒、被告卽將台君推醒、卽出一紙、命台君簽字、台君因莫明其妙、故未允、當時被告、卽出實彈手鎗恫嚇、强迫台君簽字於紙上、當時台君乘被告不意、卽將被告之手鎗奪得、乃旋與被告一同下樓、當下樓時、被告曾聲言擬將台君閤宅之家人殺死、當被告出外後、台君乃將經過情形、報告該管捕房、原告律師聲述既竟、卽請堂上展期一星期審訊、但被告律師麥唐納則堅決反對、堂上乃改期至本星期三審理、查本案被告、係於上星期六於西摩路一百五十九號被捕、現猶在監禁中、今晨被告律師曾請求交保、但未邀准、

冒偵探露馬脚
奇怪證章已疑心
犯案纍纍送警局

四川人趙錦貴、年三十六歲、北伐時、曾任李宗仁部少將諮議、負閒旅滬、業已多年、近於閘北新疆路一帶、冒充偵探、向各行店强索賄款、以爲度日、昨(二十三)日晚、在蒙古路合新南貨號、向店主聲言、探悉該號售賣劣貨海參、須拘送警署、否則須送五十元、並從身邊衣袋內摸出圓形銅質證章、上鐫偵探證三字、該號店主朱合新、認爲證章奇怪、頗有疑點、加以盤問、詢其在何捕房或警署服務、趙則稱係在法捕房偵探班任事、嗣則又謂在公共租界、言語支吾、致爲店主拆穿冒充僞詐、乃飭店夥將趙扣住、嗣據趙稱實因上海繁華、生活難以維持、不得已出此下策、前已在新疆路一帶騙得多金、請求寬宥、店主以其犯案纍纍、遂送四分所究辦、

中國五厘債券
在英抽簽還本

倫敦十七日通訊(路透社)——一九一三年中國政府整理五厘債券、券額二千五百萬鎊、於三月七日(一九三三年)在倫敦滙豐銀行抽簽、計一萬三千五百三十五張、抽値三十八萬一千六百二十鎊、抽出之券將於一九三三年七月一日還本、還本券於抽出日起停息、

遭三暴徒攔刦
陸姓買甘蔗回來
損失鈔幣四十元

昨晚八時三十分閘北新疆路德興里三十一號門牌、住戶陸姓主人、在衖內被三暴徒攔刦、致身畔鈔幣四十元及所服夾大衣一襲、均被刦掠、暴徒之攔刦方法、則至爲巧妙、緣該陸姓主人、當遭刦前、適在衖口徘徊、旋向衖口之水菓攤、購得甘蔗一段、乃迤邐進入衖內、正圖敲擊該里之十一號其寓後門時、距其宅傍已有三人伏處一隅、至時乃上前將陸包圍、其一並出一形似手槍之物、向陸喝禁聲張、繼卽將其身畔鈔幣四十元搜刦、意尤未足、而所御之夾大衣、遂亦遭剝矣、暴徒搜刦既畢、復出其預藏之繩索、將陸手足細縛、擲之衖底、始行揚長逸走、比陸爲其鄰居瞥見、解除其束縛、時則匪已竄逸無蹤、乃卽向該管四區分所投報請予查緝云、

中國航空公司
在通闢設機場

中國航空公司鑒於滬平線上海海州間中隔長江、如偶遇天氣驟變不克抵滬時、擬在滬海之間、覓一臨時停機場、以便飛機可以暫行降落、旋該公司以南通地點最爲適宜、故派機航組主任聶開一氏前往勘察、聶氏已於昨日返滬、據其語記者云、本人此次赴通、察看結果、以該處地面較底、恐有浸水之虞、再者此種臨時機場、並不一定設於南通、附近如有適當地點、亦可應用、故是否卽用所勘之地爲機場、尙未決定云、

張家叩門聲急
盜待啓門一擁而入
刦取財飾警到已逸

本市城內老北門內阜民里七十七號住戶張椿年、雖非富有、尙稱小康、平日舉止頗似貴族、以致遭盜匪所垂涎、昨日下午七時三刻突來大批盜匪計有五人之多、衣服不一、形勢兇兇、幷備有實彈手槍三支、其時該家業經將大門關閉、而晚餐亦告用畢、詎料正在歡談之際、忽聞大門上之銅箍有人碰擊、且其聲甚急、迨啓門窺視、盜等卽一擁而入、出槍示威、全家人等均爲監視、無敢聲張、旋有三盜登樓、大施搜刦、卽時翻箱倒篋器物悉被搗亂、當於某箱中搶得現洋二百四十六元二角、銀表三只、金表兩只、金簪兩根、金圈兩付、攜贓奪門而逸、事後逕報公安局二區一所請緝、但時隔已久、盜已杳然、無法追緝云

約翰大學同學會
定廿六聚餐演講

聖約翰大學同學會、四月份學術演講、定於廿六日(星期三)正午在梵王渡俱樂部舉行、由該會會長潘公展、請定立法院委員吳經熊博士演講「憲法問題」、並舉行聚餐聞該會已發通知致各會員、

戰時之石油供給
引起日本人憂慮
松岡洋右前赴荷蘭之目的
卽以石油供給問題爲基礎

東京通訊(哈瓦斯社)——日本人對於戰時石油之供給、頗爲憂慮、此種心理、在帝國議會討論時、已屢見之、政府雖會爲安全人心之宣言、然問題之嚴重、依然如故

日本每年石油出產量、不過三〇〇•〇〇〇噸、而全國消費之量、以未經提鍊之油計之、約在一•九〇〇•〇〇〇噸左右、其中用於陸海軍者五二〇•〇〇〇噸、用於商船者四二〇•〇〇〇噸、日本自產之石油、除上記之三〇〇、〇〇〇噸以外、尙有北薩哈連島某日本石油公司開採之一〇〇、〇〇〇噸、及滿洲方面採得之四〇、〇〇〇噸、亦可視爲日本出產、三項合計、大共爲五二〇、〇〇〇噸、北薩哈連島日本石油公司、在蘇聯領土內、取得開採權、至滿洲採得之石油、則係由撫順之瀝青片岩提鍊而得者、成本甚昂、

日本石油之出產量、不過如此、現雖極力設法、然在長時期以內、難望有顯著之增加、滿洲方面採油設備、行將加倍、但出產量、仍不足道、惟一般人甚希望不久能利用「水素添加法」由煤中提鍊油質、但此法卽使可行、亦須相當時日耳、目下日本通常所需之石油、約百分之七十二、係由外國購買、若日本在蘇俄領土內開採者、不作爲日本出產、則日本仰給外國石油之數量、約當全國需要百分之八十二、

一九三一年輸入石油一•四〇〇•〇〇〇噸、(以未經提鍊之油計算)其中百分之九十、來自荷屬印度及美國、此兩國輸入之數、彼此約略相等、是年除北薩哈連島日本石油公司採得一八〇•〇〇〇噸不計外、(此項石油通常不視爲輸入品)其由蘇俄輸入者、不過一一二•〇〇〇噸、

日本儲藏之石油、無論如何增加、終不過可敷數月之用、如一旦與美國作戰、或僅受英美兩國在經濟上之排斥時、則日本需要之石油、將由何處採買、殊爲可慮之事、日本政府對於此事所以日夕憂惶者、要亦不足爲奇、

松岡洋右之赴荷蘭、其目的大約卽在試探荷蘭政府對於「荷蘭皇家石油公司」他日將採如何態度、此公司係受英國利益之控制、乃盡人所知者、松岡洋右擬向荷蘭政府建議、締結一種互不侵犯條約、此項談判如果進行、必以石油供給問題爲基礎、可無疑義、

除此以外、日本人更謀使蘇俄方面輸入石油增加數量、上年松下會與蘇俄簽訂合同、規定以巴庫所產之石油大批輸入日本、惟截止現在止、此種合同、若以純粹商業交易爲基礎、而求其實施、恐不免遭遇種種困難、

北薩哈連島之日本石油公司採得之石油、悉數售與海軍、最近該公司遣派俄表稻葦前往莫斯科、商議每年探買蘇代石油三十萬噸、顧稻葦所致力者、主要之點大約仍在擴充該公司在俄境內之開採權、此項新要求、蘇俄未必樂於允許、惟一般傳說、蘇俄將有石油運往日本、其第一批爲高加索產、約在一萬噸至二萬噸之間、

稻葦由東京啓程時、曾宣言該公司購買石油、與松下上年對俄簽訂之合同並非一事、並謂渠希望此次進行談判、能使日後日與俄締互不侵犯條約時便利

商業各界 如在左右

每日租費不到二錢六分
閣下便能與商業各界通聲息。每舉聽筒，便能與上海四萬三千六百電話用戶中之一家接洽事務。電話之能增加營業機會節省時間及精神，可想而知。

每日租費不到一錢八分
閣下在家庭亦能得同樣之便利。無論商業上，社交上，亦得其便。至於發生緊急事件，頃刻間而得達救火會，醫生或巡捕房，可知電話功用之大矣。

上海電話公司
營業部
江西路二三二號 電話一一四〇〇
北江西路一二〇〇號 電話四一四一五
No. 108/122

英公堂今日審一奇案

電影明星競選

二千五百元現金獎

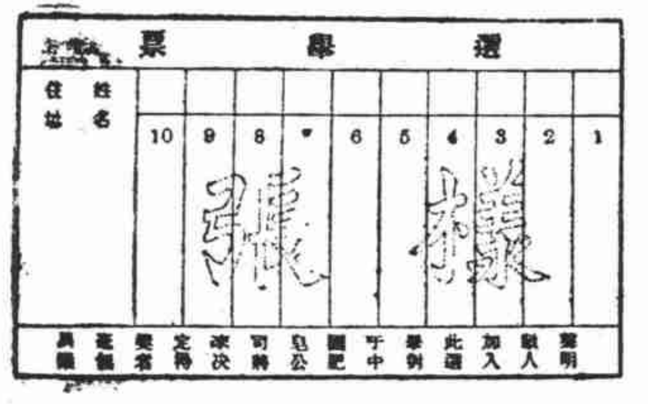

力士香皂

凡購力士香皂者
皆可投選舉票
各有得獎之希望
第一獎洋一千元

力士香皂電影明星競選與普通明星選舉不同。規則簡易。獎金最大。凡用力士香皂者。皆可投票與賽。購大塊力士香皂一塊。即可投票一張而有頭獎一千元之希望。

力士香皂。色白香濃。定價低廉。各處商店皆有出售。賜顧諸君。務希向經售商店索取選舉票（樣張列上）。票內十空格係填入君所認爲最出色之中國女明星十人之姓名。（各明星之姓名列左以備參考）每投一票。必附大號力士香皂包皮紙一張。方爲有效。此項競選。今正開始。茲將競選規則分列于下。務希各界注意爲禱

上海中國肥皂有限公司啓

明星一覽表

以姓之筆劃多少爲先後

王王朱李艾林阮胡胡胡胡宣周周夏
人 慧秋麗 楚玲 景麗文佩
美瑩娟痕蓮霞楚玉蝶珊笳萍琳麗珠珍

陳陳陳徐徐徐高梁殷倉湯袁楊舒邵
玉燕競倚 琴素倩賽明隱天美耐麗素
梅燕芳霞來芳貞蘋珍珠秋繡雲梅娟霞

薛張張黎黎黎霍葉傅談趙綠陸顧嚴魏
玲美敏灼明莉斐秋桂 倩 麗梅月秀
仙美玉灼暉莉倫心鳳瑛霞葉霞君嫻寶

尚有其他女明星不及備列。

二千五百元現金獎

電影明星競選規則

力士香皂今爲酬謝各界提倡盛意特撥鉅資洋二千五百元舉行明星競選凡爲力士香皂之主顧人人可以投票各有獲得現金鉅獎二千五百元之希望與普通之電影皇后選舉截然不同競選規則分刊於后務希各界踴躍參加共襄盛舉爲禱

（一）本競選之宗旨專爲徵得全國人士公認爲最出色之中國電影女明星十人

（二）凡中國電影女明星不問屬何公司均有被選之資格

（三）選舉票向各經售商店索取每票必附大號力士香皂包皮紙一張方爲有效

（四）投票不限張數愈多愈妙惟每票必附包皮紙一張

（五）選舉票上印有空白十格以便填入十位明星之正式姓名所選之明星應照投票者之個人意見排定第一名第二名以至第十名並將投票者之姓名住址詳細寫明如票上所填明星人數不足十人或所填明星姓名非正式者概作廢票無效

（六）所投之票連同包皮紙寄交上海『中國肥皂公司』郵局信箱二〇四六號明星競選部收

（七）競選揭曉以總計得票最多之十位明星爲當選明星

（八）投票者如其所投之票均爲當選之十大明星而且所排之次序自第一名至第十名亦完全相同或能最相近者均可得獎計
第一獎洋一千元　第二獎洋五百元
第三獎洋二百五十元　第四獎洋一百五十元
第五獎至第十獎各得洋一百元　共計洋二千五百元

（九）如各得獎者不止一人則照人數將各獎數目酌量分配但所發之獎金總數仍係洋二千五百元正

（十）本競選定期一個月自五月一日起至五月三十一日止準於六月十日登報揭曉外埠投票函件截止期以信上郵戳日期爲限過期無效

（十一）十大明星之當選係照各票應得分數秉公結算一經決定不得異議

（十二）中國肥皂公司職員不得參加本競選

體育

約翰健兒軟得拉不斷 軍校五虎硬的容易殭

臥薪嚐膽一戰報前仇 有志事成此功不可歿

約翰籃球隊在滬已具有相當威權、此次來京、首戰敗于金大、非戰之罪、實因裁判錯誤、亦可謂約翰之大不幸、第二戰勝匯文、已漸復本來面目、昨又壓倒雄視首都之軍校、可見淮陰非久居人之胯下者、茲錄其戰況如下、

開場後、誠景星先聲奪人、兩度中的、軍校劉儁昌入叢中奪回一球、梵皇渡以四比二佔先、陳祥龍單槍匹馬、衝入一球、劉儁昌兩次偷襲、均見功效、六比六平分秋色、林澤羣遠擲入網、陶祖楠籃下有功、梵皇渡依然以十比六居上風、軍校高掛免戰牌、另商戰策、果然漸見起色、造成十七比十六、軍校王士選兩次遠擲、軍校以二十比十七勝約翰、下半時起梵皇渡益見奮勇、陶祖楠誠景星陳祥龍均建奇功、以三十三比二十三、十分之優先、遙領前導、軍校見事不妙、調瞿性存替黃建鼎、居然馬到成功、淺擲中的、陳祥龍還他顏色、梵皇渡以三十五比二十五居前、王士選景星均有建樹、梵皇渡以三十九比二十九勝、嗣後軍校奮勇厮殺、奪回三球、梵皇渡終以三十九比三十五勝威震一時之中央軍校、論球藝、各有千秋、梵皇渡後衛林吳二將、俱係大材、截奪工夫、高人一等、陳祥龍居中策應、克盡厥職、誠景星投籃準確、陶祖楠攻守俱能、均為不可多得之人材、軍校以高凌照、王士選、李公瑜為最出色、全隊合作、少欠工夫、惟奮鬥精神、確為軍人本色、梵皇渡籃球隊已於前晚夜車班師回滬云、

軍校隊

		擲	罰	犯	分
右鋒	劉儁昌	七	〇	一	十四
左鋒	李公瑜	二	一	一	五
中鋒	黃建鼎	〇	〇	一	〇
中鋒	瞿性存	一	〇	一	二
右衛	高凌照	二	〇	一	四
左衛	王士選	五	〇	二	十
	總結	十七	一	九	三十五

梵皇渡

		擲	罰	犯	分
右鋒	陶祖楠	五	一	一	十一
左鋒	誠景星	五	〇	二	十
中鋒	陳祥龍	四	一	二	九
右衛	林澤羣	四	一	三	九
左衛	吳幼良	〇	〇	〇	〇
	總結	十八	三	八	三十九

北平球類戰

本週正式開火 共得八校參加

平訊——市立中等學校體育聯合會、本屆主辦之春季球賽、業於昨日報名截止、男女參加共有八校、五時並在二中體育部抽籤、常委六時亦行開會、決定本星期日起始比賽、分別在北師、二中、四中等學球場舉行、排妥第一週比賽時間表、至春季運動會如何籌劃、俟本星期六開會商酌之、茲將抽籤結果及第一週賽表列左、

抽籤結果

女子排球 女一中、北師兩校參加、三賽兩勝、

男子排球 四中、三中、五中、北師、二中、一中六校參加

(第一週) 四中、三中、五中—北師、二中—一中

(第二週) 五中、三中、二中—四中、一中—北師

(第三週) 二中、三中、一五中—中、北師—四中

(第四週) 一中、三中、北師—二中、四中—五中

(第五週) 北師、三中、四中—一中、五中—二中

男子網球、四中、一中兩校加入共比賽三次、

第一週表

與賽隊	時間	地點	裁判員
女子排球			
女子中 北師	上午十時	北師	金德耀
男子排球			
四中 三中	下午一時	二中	陳盛魁
二中 一中	下午二時半	二中	金岩
五中 北師	下午四時	二中	李洲
男子網球			
四中 一中	下午一時	四中	李清峯 劉秀青

華北運動會

七月十二日舉行 地點決定在青島

青島通訊——華北體育聯合會昨接第七屆華北運動會業經決定於七月十二日起、至十五日止舉行四日、函達查照、該會接函昨即轉知各方知照、原函云、逕啓者、查第十七屆華北運動會決定在青島舉行現已積極籌備、所有本屆大會日期業經本會議決、定於七月十二日起、十五日止計共舉行四日，除大會規程暨報名須知另行檢發通知外、相應先將開會日期函達、即希查照、轉飭所屬知照、至級公誼、此致華北體育聯合會

敏潔盃排球賽 現已開始報名

全市公開男子排球「敏潔盃」賽、業經記者隊開會決定本月二十九日起始比賽、由即日起報名、下星期二四時截止、凡體育團體及大中學私人隊皆可參加、茲將報名須知及比賽規程列左、

報名須知

(一)報名日期 本日起至二十五日下午四時止、並定於該日下午五時在翊教舉行抽籤、

(二)報名地點、西單北西堂子胡同翊教女子中學體育部、

(三)報名人數、每隊以十二人為限、

(四)報名手續、報名時每隊須交報名費一元、及全隊像片一張、須註明隊員姓名、報名單負責人簽名蓋章、(報名後名單不得更改)並再交保證金五元、比賽中途未犯規及未棄權者退還、否則沒收、

(五)開賽日期、四月二十九日起開始比賽、

(六)獎品、本市優勝隊贈以銀盃一座、凡參加各隊均贈紀念牌一枚、其外並有連勝三年保持盃一坐、

業餘籃球 昨賽結果

市一體育場業餘籃球競賽會、昨日自晨迄暮、有八場交鋒、紀其結果如下

組別	隊之勝負	成績
乙組	志勇勝愛姆	二九比二六
乙組	健美勝華年	二二比一三
乙組	新聞勝寶搭	二一比二〇
乙組	滬鷹勝市士	一九比一六
乙組	康元勝大乙	二五比一五
乙組	白貓勝三星	二三比一八
甲組	火烽勝南光	三六比三一
乙組	鳴呼勝建電	一四比一三

北平學生們的春天生活

(安靜寫在參觀崇德之後)

在宣武門外有個上斜街、在上斜街裏有個弘文中學的設施、社會上明瞭的很少、同時人們的腦中、似乎很少對它有什麼印像、記者為使乍成立的弘文中學、能與社會攜手起見、於昨晨踱進那無風三尺土、有兩一街泥的上斜街去、

門前一瞥 踏着半尺深的浮土、走了大半條胡同、才來到這弘文中學的門前、但是三五一羣的男女學生、在門道上有說笑的、有吃東西的、五光十色、熱鬧非常、當我走進傳達處的時候、不禁又退出來、因為小小的傳達處裏、竟擠有十餘位男女學生、也是和外面一樣、說笑着、大嚼着、有一個學生、嚼着滿嘴東西、另一個學生和他說話、却着急答不出、好易嚥下去、同時上課的鈴聲也響了、

來自鄉間 記者與該校訓育主任白超然先生晤談後、才能知道弘文中學是來自陝西鄉間、最先在民國二年、陝西政府在北平設立、後來因為政局變動、該校經費、無形停撥、弘文在這時便停辦了、本來校址是陝西會館、弘文成立的時候、館裏居住的人全搬出去、停辦後又全搬回來、一直到民國二十一年、弘文才二次復活、經費由陝西政府每月津貼三百元，其餘的便全仗董事和校長募集了、

不作買賣 復活後、到現在共有一百二十餘人、女生佔全校五分之二的樣子、據先生說、該校與旁的買賣生意學校完全不同、學費、祇收一少部分的雜費、也可以說僅有學費、二次復活的時候、大家便抱定不作買賣主義、辦教育就是辦教育、若是想由辦教育賺錢、那是根本錯誤的、現在校內的學生、多半都是家計貧寒的、然而他們對於功課方面、全特別努力、

陝西教育 白先生談、在陝西方面、教育非常落伍、猶其是在偏僻的鄉鎮裏、簡直就僅有青年人求學的機會、雖然有幾個學校、偏偏地又常常鬧風潮、學生不能安心求學、在去年考上北平各大學的陝西學生、差不多都是在外省畢業的、陝西省畢業的、錄取寥寥無幾、陝西的教育、可見一斑、婦女教育在陝西亦不甚發達、全省祇有三個師範一個中學、全省教育程度、僅到高中、大學校一個沒有、學校生活、這一點似乎有些落伍、學校裏面除了一個學生組織的自治會外、很少有什麼課外的組織、刊物更是鳳毛麟角、現在僅有一個用毛筆寫出來的壁報、記者詢以學生對於抗日工作如何、白先生謂、因為都是初中學生、所以對於這種工作、很難實行、

課室宿舍 當記者與白先生談話的時候、臨近的一個課室裏、亂轟轟地、好像馬蜂窩、經詢、原來敎員還沒有來到、繼白先生導記者參觀全校、因為諸事都在草創、處處全呈現出簡陋來、宿舍在學校東邊、由一個小胡同過去、十幾間南房全是男生宿舍、在頭一堂、初中三年一班沒有課、有兩個男生正在宿舍裏面坐著、一個信口吟着英文一個却捧着一本花皮的書、大既是小說一類的、有復又回到正院、到最後一個小院裏、有三間北房、一明兩暗、東間住有三個女生、白先生掀門簾、洽巧三位住宿生全在裏面她們雖然較男生宿舍裏、多着一位、可是毫無聲息，可見還是女生能守秩序、三個人圍著桌子坐着、似乎正在討論課程、

以後計劃 該校計劃在本年署假後、即添設高中一年、校舍亦向後發展、因為後面已歸撥弘文中學了、關於各項校務力求進展、以大無畏的精神、努力去作、記者表示敬意、並祝該校前途光明、遂辭出、

浙省府祕書處

舉行遠足競賽會 最先到達北高峯

杭州訊——浙江省政府主席魯滌平、鑒於歐美各國之機關職員、恆有公餘運動之舉行、故特諭令省祕書處各職員、舉行遠足競賽、親自捐贈獎品、以示鼓勵、其路線以湖濱陳英士銅像旁為出發點、沿湖濱向南山路進行、經湧金門・清波門・淨寺・蘇堤・六橋・杏花村・岳墳・走汽車路直達靈隱廟。上韜光・達北高峯、以北高峯大門為終點、於二十三日上午八時開始舉行、參加者二十七人、上午八時七分鐘出發、俞保守第一、於九時四十六分到達北高峯巔、二名陳慶三、三名仰詩伯、四名陶懋渠、五名朱幼谷、錢樹梁本有第三希望、因過東坡橋時、有保安處勤務兵由橋上坐脚踏車衝下、將錢衝傷腰部、錢仍負痛而行、到達終點、遂屈居第十名、全隊均到達終點、惟吳文言因病止於中途、全程有平路十五華里、北高峯山路九千八百丈高坡、第一名以一時三十九分到達、聞該會自此次賽後、即改為省政府健身會總合四廳二處成立一大運動團體

松江越野跑 吳子靜第一

松江體育場、昨日舉行第一次越野賽跑、自下午二點鐘、在上松長途汽車站起點、沿汽車路至新東門折回至原處為終點、共六公里、與賽者共三十八名、至終點三十五名、優勝者十五名、姓名成績錄下、第一吳子靜、成績二十分五秒、(上海正風中)第二楊耀曾(民衆)第三吳中玉(縣中)第四陸應麟(松中)第五周介人(縣師)第六王舒銅(松中)第七沈龍圭(民衆)第八吳銳鋒(上海浦中)第九王正廷(警官)第十吳闕雲(保衛團員)第十一尹瓊英(民衆)第十二顏承平(縣中)第十三姚順福(商)第十四范銀壽(保衛團員)第十五孫佩運(縣中)

台維斯盃單打 英國入第二週

(路透社)

巴塞洛那二十三日——今日台維斯杯網球賽英國以四比一之結果、擊敗西班牙、英國於第二日中、以二比一勝、今日更勝兩單打、乃取得參加第二循環之資格、裴萊以六對一・六對三・六對〇勝辛德芬與司汀以八對六・七對五・六對一勝梅爾、英國於第二循環內、將與芬蘭印度比賽之優勝者相遇、

滬西小球 初賽結果

滬西小球競賽會、於昨日上午八時起、在該會第一二球場分別比賽、並請市民聯合會第三區分會主席陳雲泉及救火會會長余玉卿、舉行開球禮、觀者擁擠不堪、開滬西未有之盛況、茲將昨賽結果布列於下、

青年勝浙江	乙二	九對一
進德勝振亞	乙二	六對四
柏鄰勝中工	乙一	四對二
匯光勝榮夏	乙二	四對三
幼兒勝扶輪	丙	九對〇
敬祥勝紅菱	甲二	四對〇
粵強勝虹青	乙一	四對二
匯光和晨光	甲一	二對二
鐵錨勝同心	乙一	四對三
七星勝優光	乙一	六對一
江星勝同心	甲一	六對二
江星勝強勇	乙二	五對一
復青勝北友	乙二	四對二
青年勝海星	甲一	七對五

明日續刊賽狗成績表

體育

銀盃果然歸上海
球迷兩萬看華東
友誼賽英兵下足球戰書
漢聯隊同時發籃球戰表

（大美晚報專電）漢口二十四日——不可一世之華東足球隊、昨日輕描淡寫、以九對三打得華中落花流水、抱走希利愼氏所贈之大銀盃、漢市駐防英國海陸兩軍聯隊、連日參觀華東之神技、不覺足癢、現已頒下戰書、華東慨然應允、決定明日在中山公園、一見高下、同時全漢籃球聯合隊、又向華東下哀的美敦、要求在今晚或明晚舉行友誼賽一場、屆時必大有可觀、茲先將作戰詳情誌錄于后、

球迷兩萬看華東

全國分區足球、今日爲第三日、武漢球迷、掃數來歸、計及二萬、接踵摩肩、人氣之熱、未之前見、亦未之前聞、謂開漢臯觀衆新紀錄亦可、謂集華中球迷大展覽、亦無不可、喊聲直衝霄漢、掌聲有若雷鳴、誠洋洋乎大觀也、

羅陳兩將立頭功

大戰開始、華中抱無畏之精神、正如俗諺所謂、『初生犢兒不怕虎』鄧百宜爲一軍主帥、率領大軍、先向華東進犯、小黑炭坐鎭中原、氣吞山岳、華中的兒郎們見了爽膽、盤旋未久、陳洪光與萬矮虎互相授受、闖入對球區域、羅海光當中策應、球來足起、砰然一聲、華中之門、宣告破產、四座彩聲、鬨天而起、華中禍不單行、開球未久、綽號小火車頭陳光耀者、此人邊陲發難、其快如飛、周慶宜非他對手、程國駿迎面奔來、撲了一個空、祇聽得弓絃響處、又中紅心、

華中連吃五隻蛋

羅成後人、野心極大、已得二城、尤未滿足、時時在中路作怪、鬧得華中前後兩道防線、鷄飛犬吠、鬼哭神嚎、簡直畏他如虎、未幾牛皮糖『千里送鵝毛』、小羅單騎過五關、至相當地點、舉足力射、又建一功、未一分鐘、只見他搬動兩條大腿、在人翻馬仰之華中後防、喝一聲疾、一道黃光、直衝入華中網底、成四對〇之比數、而光耀尤嫌不夠、吶喊興兵、單槍匹馬、搗入一球、上半時寶貴光陰、在此五隻鴨蛋中、消磨過去、

借一還四太客氣

易地再戰、華東以爲勝利在握、雅不欲過使東道主難堪、遂得過且過、媽媽虎虎、誰知華中趁此機會、大形活動、東窺西探、蓄意報仇、三傳兩遞、程約翰混入華東禁地、拚命一掃、徐亨生涯冷淡已久、此時顧客忽來、遂致措手不及、使華中稍伸一口怨氣、此後、華東雖不急急焉訴諸反攻、然後防已滿佈鐵絲網、出入跬步、均攸礙關防、小羅氣量太仄、見彼投之木桃、立刻還彼瓊瑤、未幾、小羅遠射一記、又奏奇功、火車頭助紂爲虐、也來一個『醉打山門』、陳洪光趁風放火、又演一齣『寶蟾送酒』、球迷都說、借一還四、未免悽慘、

拼命扳回兩隻球

九對一之後、羣料華中雖打破鴨蛋紀錄、輸球定輸華西爲多、然而不然、不怕不得球、祇怕不肯攻、華中健兒處此窘絕環境之下、皆抱甯爲玉碎、毋爲瓦全之決心、努力反攻、果然一夫拚命、萬人低眉、杜定健側面出奇兵、李甯演唱「華容道」放他過去、立一大功、未幾、顧尙勳手吻球腮、被罰十二碼、由黃中鋒、射中、成九對三之後、未二分鐘、胡笳聲裏、大戰告終、

華東隊
徐亨
李甯　顧尙勳
梁樹棠　陳鎭和　陳鎭祥
萬象華　陳洪光　羅海光　曹秋亭（上）　鍾勇森（下）　陳光耀

華中隊
梁殿棠
程國駿　劉駿氏
李東心（下）　虞克定（上）　周慶宜　朱雲龍
王業勤　程約翰　黃椒衍　鄧百宜　杜定健

劉長春來矣

我國短跑明星劉長春、自東北淪陷後、幽居北平、缺少同伴練習、久思來滬謀一相當職位、未能如願、標準公司經理陳宇澤、與劉君相交有素、廣爲推轂、已有端倪、去電相招、於日內當可來滬、凡劉君之新交舊雨、有所接洽者、可由老西門標準公司陳宇澤轉知、

津萬國足球
英勝中華得錦標
裁判不公觀衆憤

天津二十三日——愛羅國際足球決賽、中華及英國獲決賽權、比賽結果三比二、上半時一比一、下半時二比一、英國隊勝、中華賽力較强、孫思敬姜璐最佳、裁判員印人、偏袒英方、手球不罰十二碼、激動觀衆公憤、發獎時羣呼走走、意在不看發獎、英人誤會、拘捕二人、

麥令運動會
明晨八時半起
在中華田徑場

上海五團體運動會、（中青、海青、麥令、美公、西青）定於五月六日在美國公學（或聖約翰）舉行、中青隊茲正積極籌劃挑選、以備大舉、至正式預選日期、尙未定奪、而人材濟濟之麥令斯、已定於星期二上午八時半、在中華田徑場舉行運動會、計徑賽項目、有百米、千六百米、高欄、四百米、八百米、二百米、田賽有鐵球、跳高、鐵餅、撐竿跳、標槍、三級跳等、並有音樂隊助興、歡迎外界參觀、中青健兒、大可預探軍情矣、

西青排球乙組
俄僑得錦標
決賽克英華

西青排球會業已結束多時、甲組錦標爲中青繼續保持、乙組錦標、原爲英華所得、嗣後會核視成績、英華獲勝局數最多、俄僑會則獲分居首、須重行交鋒、以定乙組冠軍、兩隊乃前晚在西青相遇、共賽四局、俄僑會經兩度與中青切磋後、球藝突飛猛晉、勝殺兒狠、勝三三四三局、英華則於第二局以十五比十略展雄威、乙組錦標遂歸俄僑所得、

派克斯盃一場大戰
中華不幸輸掉一球
姜伯約數度失機
西商隊兩番得手

天津通訊——本市足球季節、即將結束的時期、誰知英人的派克斯盃竟突如其來地產生了、醞釀了好多天、終於在昨天下午開賽、地點在英國球場、由烏都任裁判員、西商開球後的二十分鐘、雙方因勇於進攻、錯誤時出、均無所得、以後因華地失防、被馬加薩帶球斜攻門、不久華軍攻敵、姜璐一脚蹴來、爲西門將接得拍出、姜又機射一球、遂由門角入網、上半時終止前、華軍曾得兩次極佳機會、均以失之慌亂、遂成一比一之平局、後半時、裁判員頗露袒護西商、多次犯規、終未一罰、十二碼球之機會、人所共覩、喊聲不絕、則充耳不聞、罰球遂歸無影、西商約翰蓀得球再入、遂勝一球、中華隊反攻有術、終以暗幕籠罩無心應戰、結果乃以一比二失利、派克斯盃、遂爲西商佔有、

西商
波全漢
魯士伯　麥蘭
莫德　大龍乾　馬薩可夫
戴雷　約翰蓀　羅傑　馬加薩　死克比

中華
金阿德
王鴻榮　陳而督
傅信秋　王寶書　梁銘宗
姜璐　于國華　趙啓春　確雅廷　劉德利

中華足球會
青華聯絡見功夫
五比一大敗育青

青華育青兩足球隊、於昨日下午春光明媚中交戰於棒球場、作中華足球會中字組賽、因有美軍棒球賽未終場、致延至三時有半方克交鋒、雙方初則互相拮抗、不分軒輊、一刻鐘後、青華五鋒並進、廖世明捷足先登、紀錄遂開、俄而育青拒敵失檢、被罰十二碼、由周光祖踢入、轉載移時、翁可法犯規、被擯出場、育青以十人應戰、益形難支、乃又失一球、於是全隊興奮、大舉反攻、黃國榮一馬當先、射破青門、上半時畢、青華以三對一佔前、休息以後、列陣再戰、青華餘勇可賈、育青雖極力防禦、仍被廖世明、周光中兩人次第命中、結果青華以五對一之比獲勝、

青華隊
范家駒
徐宸楓　左永耀
陳效平　丁兆成　吳鑫祥
賈季良　王伯勇　周光中　廖世明　陳世鼎

男女授受不親
平記者總算有面子
三對一擊退娘子軍

北平通訊——記者排球隊自今春復活、加油練習、昨日與志成一九三四女子排球隊、戰於志成中學場、鑼鳴三下有半、評判顧樹立登台下令、一九三四首發球、記者前排主將全迺森關門、未着、先負一分、二排又失去防守三排更是接不着也哥哥、十一比六、換邊權女將得着、發球後、記者加油反攻、一九三四是再接再厲、雖爲女將、打起球來、却有男子之風、第一排朱敏、王佩、劈球頗見功夫、三排李偑元供球前軍、洽是佳點、朱敏老成持重「拂摟」之技、眞是神出鬼沒、使記者不辨東西南北、嗚呼哀哉、二十一比十九、巾幗首稱雄、第二局爭殺又起、記者隊改陣容、更易戰略、開球後、空氣一變、頓形緊張、南軍一來一往、各有勝負、戰至二十對二十對平局之勢、記者周毓斌發球、第一個未過、觀衆們大呼「得呼」、別發「打拖」所幸發過對方李妙嫻托起、朱敏接着、趙淑雲用力一扣、金迺森關門尙佳、一九三四未接着、先失一分、機又失一點二十二對二十、記者得勝、眞僥倖也、三分休息、再作第三次戰、一九三四加油、用計進取、以獲勝利、胡玨玉發球建功、徐乃謙扣球得力、記者到是沉着應戰、球兒來臨連托全托不着了、尤其是吳逸民、未免太洩氣了、一個也託不着、有時球兒過來、偶然用拳頭一捶、也能跑到那邊去、並且獲得一分、眞是特別、球迷們在旁邊喊——這是瞎的又戰至二十平局之勢、雙方各又獲一點、再成平衡、最後一九三四連負二點、記者又勝第三局、四局又起、兩軍加油、一方是期得告捷、一邊是報仇雪恥、戰事頗形緊張、接觸良久二十二比二十、一九三四又失利、總計三比一記者隊首出師、即奏凱、志成一九三四隊雖是女將、一舉一動、關、扣、壓、發球皆與男將相併、此次雖敗、而其接戰、自始至終、精神一貫、遂敗尤榮也、並看兩軍昨日之陣容、

一九三四
第一排　胡玨玉　朱敏　王佩
第二排　李妙嫻　趙淑雲　徐乃謙
第三排　史明俊　李偑元　李伯甯

平市記者
沈正元　全迺森　孫松彭
曹佩然　張熙才　田文彬
周毓斌　吳逸民

優游盃決賽
優乙對圖進

優游盃籃球賽、本屆自開始以來、各隊之競爭殊劇、於上星期中優乙戰勝全黑後、始稍分前後、今優乙與圖進均以二十二分並列第一、茲特於今晚七時再行決賽、以定冠軍、按優乙以短傳善奔跑見長、圖進則合持志復實南商之精華而成、鹿死誰手、當於今晚之戰而定、裁判員請奪得萬國籃球錦標之中華隊教練舒鴻擔任、屆時定有一番劇烈競爭也、

中央運動場
回力球
今晚八時起賽

1	2	3	4	5	6
畢爾保	依甲蘇	湯茂史	拉來	歐蘭加	白羅地

1	2	3	4	5	6
拉摩司	拉飛爾	沙特浪谷	普登巧	古巴龍	亞爾培地

本場下期香檳
叁萬圓
彩票不日出售

安特油膏 Aunt's Ointment
專治 爛脚・痔瘡・割裂・疼痛
用安特油膏確能止痛治愈售價相宜可向著名各大藥房購取

電影新聞

今朝影壇無變動

卡爾登作「情謊」

「萬獸之王」現身光陸蘭心

南京今天日夕開「賽珍會」

各家戲院今日沒有一些變動、國泰今日仍開映昨日新換的「謀財賈禍」一劇、卡爾登映「情謊」一部滑稽片、新光續作派拉蒙片「神秘騎俠」、南京的「賽珍會」仍在映着、光陸蘭心則有「萬獸之王」在銀幕上吸引觀衆、其他各戲院均有良好的影片供獻觀衆、

國泰「謀財賈禍」

國泰大戲院今日開映的「謀財賈禍」一片、是一部絕佳的劇本、此劇論到英國一個銀行夥計因謀殺了自已的外甥、得了一筆鉅款、在國際匯兌的貿易場上賺了些錢、但伊因將害死的外甥埋在自己的園中、始終不敢遷往他處、因爲怕外人發現屍骨、隔了些日子、外面竟下着大雨、地裏的屍體竟發出惡劣的氣味來、銀行夥見着這種現象、幾乎瘋狂起來、再隔了些日子、他的妻子與女兒外出、遂與左鄰的一個法國女郎發生了曖昧、妻子暗中知道、竟一病不起、某日、妻子在樓上聽見丈夫與女郎在樓下談話之聲、遂扶着樓梯下樓、一窺究竟、她證實了她所聽見了的一切、遂到書房裏、拿丈夫毒死外甥的毒藥(靑化鉀)吞了自殺、銀行夥計立受嫌疑、遂被捕入獄、處了死刑、

伊雖未殺他的妻子、但曾殺過外甥、却以殺妻的罪名、抵了殺外甥的罪、此劇的主旨無非是證實「善有善報、惡有惡報、如若不報、時期未到、」英文名 Payment Deferred 就是這個意思、

此劇可說是却爾斯勞頓(賴甫登)的獨角劇、全劇的主旨與力量全繫在他一人的身上、假如此劇換了一個人來飾銀行夥計的角色、這部片子便不可設想了、

勞頓的表情、確是不可限量的、伊的風格確與雅甯斯相似、不過沒有雅甯斯來得老練而已、伊那一副呆版的面孔、滯着的眼珠、與那愁笑之聲、是我們所不能忘的、

左圖爲不日在光陸蘭心兩大戲院門映的「本世紀的罪惡」The Crime of the Century 一片中的女明星溫琪十蓀

今日影壇

百老匯	野性
光陸、蘭心	萬獸之王
卡爾登	情謊
卡德	荒島野人記
國泰	謀財賈禍
中央	銀河取月
浙江	狠天狠地
中國	一夜豪華
東海	都會的早晨
夏令配克	無線電警備隊
恩派亞	陸根榮從軍
天堂	自由之花
虹口	西線活地獄
黃金	人扮鷄裝
萬國	五集女鏢師
上海	巨奸伏誅
光華	都會的早晨
南京	賽珍會
九星	奈何天
奧飛姆	二集女鏢師
巴黎	海闊天空
北京	追求
共和	城市之夜
融光	努力
山西	都會的早晨
東南	都會的早晨
明星	富國運動
新光	神秘騎俠
西海	都會的早晨
威利	朋友之妻
新中央	她的心
華德	牢獄鴛鴦
明珠	神秘豔舞
榮金	東行豔異記
蓬萊	城市之夜

光陸蘭心「萬獸之王」

金赫少特溫琪卜蓀、司徒華愛爾文與茀蘭西絲地合演的派拉蒙新片「本世紀的罪惡」(暫譯)、不日將在光陸蘭心兩大戲院開映、

金赫少特在此片中飾一個瘋狂的人、在預謀殺人之前、即自己打電話給捕房、說他已患精神病、請捕房立即派員拘捕他、否則結果當不可設想、但捕房卒不能阻止他的行動、謀殺案遂即實現、一波未平、一波又起、接着又發生了一件謀殺案、觀衆看到此處時、必會疑雲密佈、不知其所以然的、到了這部關鍵、**「銀幕上的電影會停」一分鐘讓你想一想、**如果能猜得出便可算得東方福爾摩斯了、該戲院刻下仍在開映的爲游泳明星勃斯克勒裴與美麗女星茀蘭西絲地合演的獸片、「萬獸之王」、此片的背景一半在非洲、一半在美洲、攝影的表情均極逼眞、是一部很好的獸片、

此片後天起、將在北京大戲院開映、今天該院則仍繼續開天一公司有聲新品「追求」、是著名明星黎明暉及胡珊、馬陋芬等合演的、

片中拿現實的人生作描寫對象、暴露貧富兩層階級絕對懸殊的生活非常深刻、演員王人美、高占非、唐槐秋、袁叢美等都合身份、且有良好貢獻、導演的手法極新穎巧妙、

新光的「神秘騎俠」

派拉蒙出品武俠片「神秘騎俠」今天繼續在新光大戲院開映、片由肯德台羅等四位明星合演、劇情係根據武俠小說名手聖格萊的作品改編而成、極爲曲折緊張、還穿插有一段很香豔的戀愛故事、該院不日將映的佳片極多、一張是環球公司出品「沙場赴義」、由李屈萊斯主演、敍述一個青年由從軍而至戰死的故事、

還有一張爲超等的恐怖鉅片「古國豔乘」(原名「木乃伊」)、片中敍述一個埋葬在地下已三千多年的木乃伊復活的故事、其奇詭及恐怖眞有點不可思議、

南京續作「賽珍會」

今日繼續在南京大戲院開映、福司公司的名貴作品「賽珍會」一片、此片雖包含八大明星、片子的秩序却絲毫不亂、每一個明星都能盡量地表現着伊的職份、把伊所飾的角色用圓滑的手腕描摹出來、絲毫沒有誇張或濃淡不勻的流弊、

此劇的導演功夫亦恰到好處、片中的背景都是以巧妙的鏡頭在鄉間實地攝取的、即沒有人性的一隻猪、也能把他攝出生命來哩、

不日將在該戲院開映的爲老搭擋維克多麥勞倫與愛德門羅合演的「辣楜椒」一劇、劇中女郎爲著名的魯佩維麗絲、滑稽角色爲斯堪的納維亞派的笑匠愛爾白郎德、其他演員爲麗琳旁德、布特豪華德與葛勞麗亞博愛、

此劇之原作家爲勞倫斯斯達林司與麥克斯韋爾安德孫、導演爲約翰白萊斯東、

「情謊」逗留卡爾登

「情謊」是英國萬國公司繼「糊塗親家」後的又一名貴滑稽貢獻、由盧璧諾主演、導演者是極著名的滑稽演員劉別謙、今天繼續在卡爾登開映、

「無邊勝利」後天北京映

「無邊勝利」係雷電華公司最新的戰事鉅片。其中除展開了一大幅眞實的戰蹟外、更充滿有一種鼓勵抵抗禦侮的力量、在目下這非常的時代開映、確是很有價值的、希望一般專自鑒賞肉感戀愛片的朋友們來換換口味、

「無線電警備隊」

夏令配克今天開映的「無線電警備隊」、係環球公司出品、著名明星勞勃亞姆斯曲郎主演、劇情除緊張刺激外、還具有不少輕鬆的戀愛情調、

五院同映「都會的早晨」

聯華鉅片「都會的早晨」前在北京大戲院連映十八天、博得非常的盛譽消逝去後、今天又臨光華、東南、西海、東海、山西等戲院重映、確算替中國影壇創造了一個嶄新的賣座紀錄、

華德「牢獄餘生」

華德大戲院今日開映米高梅大明星華雷斯皮萊主演的「牢獄鴛鴦」一片、此片爲美國牢獄生活的實地寫生、描寫犯人越獄的情景、淋漓盡致、片中的吶喊聲、機關槍聲、捕房汽笛聲、不絕於耳、幾乎沒有一幕不令人心弦緊張的、

此片爲牢獄片中的第一片、佈景之宏偉、表情的逼眞、無出其右者、在電影史上頗有地位、

獸片中之霸王
從六千美女子挑選出
佩拉露嘉茜
人稱「豹姑娘」的神秘女郎
「伊密爾詹甯氏第二」大藝術家
却利賴甫頓
合演「世界史網」作者韋爾斯原著
全部緊張絕頂恐怖壓倒一切野獸巨片
離奇突兀
豹姑娘
不可究詰
有人獸性的男子！　有陰陽性的女人！
奪造化之功醫學博士發明野獸改造人類
奇中之奇！玄中之玄！怪中之怪！祕中之祕！
“ISLAND OF LOST SOULS

每日電影評論詳載本頁

電影新聲

不景氣中之好萊塢 羣星相率遠去歐洲

更紘易轍重度舞台生活 護照局中登記許多姓名

（路透社）好萊塢通訊——因經濟狀況之不景氣，好萊塢中之著名明星，多相率遠去，其中有赴歐洲者，蓋彼處可以予彼等高價薪金也。護照局登記簿載有多數著名明星之名，臘門希拉夫婦，海倫漢絲夫婦，均已預定赴歐洲之艙位，預計在歐洲小住數月，雷門諾佛羅已於三月二十四日赴巴黎表演歌唱，及其拿手之六琴琵琶。琪恩哈士郝特預計拍完現時在攝取之影片後，即赴丹麥，然後赴德，單獨登台表演。丹那威爾特預計在英國休息六個月，克拉克蓋勃爾倘雇主能允其請假，則得赴歐洲一行；彼稱：倘不能蒞歐，則至少亦將遠離好萊塢而行獵。曼麗德瑞在拍竣日前所主演之影戲後，即偕其夫及其愛女赴柏林居住，為期遠暫，現時尚難預定。克雷古柏現與瓊克勞馥同演一戲，演畢，即可有三月之假期，彼亦將赴歐洲。其餘明星中將赴歐洲或已登船者，有克海夫勃爾克，赫柏特馬雪，查利賴甫登，希佛萊，瑪麗畢克馥，范朋克，瑪克瑞，康絲鈿白拿特，史璜遜等云。

集合三國人才 攝成這部「慾」

巴黎大戲院即將開映的「慾」是法國高蒙公司出品，集三國優秀人材合力工作下的結晶品。導演為德國雷蒙柏納德氏，分幕為俄國頓底拉斯華達氏，置景為俄國盧卡區氏，編劇為法國琪恩潘麗亞氏，音樂指導為法國安德里鮑拜特氏。片中拿十八世紀的帝俄宮闈背景，故事非常曲折複雜，敘述當皇后恰特琳殺死了俄皇彼德第三而自立為帝時，權勢頓時不可一世，生活既是絕對舒適豪逸，不免另一種慾望又抬頭了，那便是非常急迫地需要男子，在這樣的情形下，英俊清秀的青年伯爵安樂夫和她種下了愛苗。不過另外一個人，伯爵奧凡諾夫和安樂夫本是仇敵，今見他那種得寵的樣子，心裏的忿恨自不待言，轉而對恰特琳也存下了怨恨心，計劃着想去推翻她。

某次安樂夫被派到前線去征討土耳其人，經過奮勇激烈的搏鬥後，卒獲到了勝利。這次戰爭中還有件巧遇，是碰到了個極美麗的流浪的吉潑西女郎，她的那兩隻含有充分引誘性的巨眼幾乎把安樂夫的靈魂整個地吸引了去，雖則僅僅是會面一剎那間便已消逝無蹤，在安樂夫腦中却留了個極端深刻的印象。

隔了不久，奧凡諾夫又偶然地碰到她——那個流浪的吉潑西少女，心裏突然一動，因為她的容貌委實太像泰拉卡諾伐公主了。泰拉卡諾伐公主是伊麗莎白的女兒，恰特琳專權後因妬忌而把她囚入于修道院中已多時了。他心裏想到，利用她來作推翻恰特琳的工具倒是很好的，于是便編了許多謊去對她說述，說她是伊麗莎白后的女兒，幼年被恰特琳驅逐，故而狼狽至此，而這女孩子全部深信了。

奧凡諾夫便開始來佈置推翻恰特琳的工作，先在意大利海邊造下了一所很壯麗宏大的行宮，在一個莊嚴隆重的典禮裏，把她擁登了寶座，一面更在外大吹大擂的宣傳，一般民衆都深信不疑地誠懇的來擁護這位未來的俄羅斯統治者。

消息傳到了俄國，恰特琳知悉了非常忿怒，知道一定是有人在那兒搗鬼，決定乘其事尚未成熟之際去一網打盡，乃派了葛雷及安樂夫兩個大員乘一艘兵艦去誘捉那冒充的泰拉卡諾伐公主來俄。

到了那座行宮，安樂夫等也看到了這位公主，頓時令他心裏驚奇不置，到這個所謂公主者，不正是前次戰爭時遇見的吉潑西姑娘嗎？思慕之情不免稍稍流露了出來，而這位「公主」對他，竟也另眼相看。久而久之，兩顆心裏都漸漸地種下愛苗了。

安樂夫雖浸沉在戀愛的粉紅色夢幻裏，對於自已此行所負的職責倒也未曾丟在腦後，更經葛雷的常常催促，某天，只得忍着心把她騙到艦中而立即啓椗回俄。等到一停岸，這位「公主」便被捕禁入獄、還經歷着無數的苦痛悽慘遭遇。安樂夫看到這種種後，心中感得老大的不忍，乃設法把她從獄中遷到修道院中，與真的泰拉卡諾代公主同處，兩人見面。傾談之下，這個吉潑西少女方恍然大悟，知道一切都是上了奧凡諾夫花言巧語的當，自己終於只是個流浪無歸的吉西人罷了！

後來她因憂恐懊恨而致病，隔了未久，便香消玉殞了，留給安樂夫心裏一個永久的愛戀和創痛！

影壇鱗爪

（福西特氏作）

影壇鱗爪說明

電影中之鎗聲均由空心彈中所發出者，但戴加奈最近導一部流氓片時，因有流氓用機關槍掃射女子石像，乃特雇一機關槍手飾流氓角色，用實彈表演，開槍時不料石像中竟有一鐵條之樞幹，子彈穿入石像後即彈回，掠黛頭而過。

不日將在國泰大戲院與克拉克蓋勃爾合演「紅塵」一片的琴哈羅，伊最近曾在該戲院演過「紅髮女郎」一片。

影壇近訊

莎麗愛鸞——正在拍演「丈夫的代價」一片，福司公司出品。

麗琳哈蕙——正在拍演「朱唇」。福司公司出品。

凱特琳海濱——正在拍演「晨曦花」。雷電華出品。

希佛萊——正在拍演「睡眠時的故事」。派拉蒙出品。

考爾門——正在拍演「化裝舞」。聯藝公司出品。

瓊克勞馥——正在拍演「我等今廿生」。米高梅出品。

瑪琳狄德麗——正在拍演「萬歌之歌」，派拉蒙出品。

克拉克蓋勃——正在拍演「白衣看護」。米高梅出品。

海倫海絲——正在拍演「白衣看護」。米高梅出品。

珍妮蓋諾——正在拍演「可愛的」，福司公司出品。

約翰吉爾勃——正在拍演「快人快事」。米高梅出品。

• • •

哥倫比亞通訊——亞道夫孟郁現在攝製隸屬哥倫比亞旗幟下的第二部片子「馬戲班皇后謀殺案」。此片的主人翁為偵探小說中的馳名角色戴轍柯爾特。這一套小說的頭一部便是馳名電影「夜總會女郎」一片。

孟郁主演的片子中有新來哥倫比亞的演員勞勃諾特，葛蘭泰妮孫與露絲瑪斯提芬絲等明星。

• • •

派拉蒙通訊——作家，攝影師與電氣工程師在今日的好萊塢也像明星一樣，要嚴格地選擇過，始能派定職務的。派拉蒙的選擇部主任便是出產部主任舒爾保君。伊本年度打算攝製八部片子。

維娜蝶爾瑪的近著Pick up一劇已選定喬治耐甫為男女主角，因為據舒爾保君稱，他倆很適合片中的主角身份。

導演已選定馬利安格林君，因為他對片中的角色很表同情，況且對兩位演員的性格很能了解。

改編者已選定為S•K•勞倫，愛葛妮絲白蘭德李海與但以理N•魯演三人，因為他們對於劇情背景及片中角色很明瞭。

攝影師已選定為大衛愛卜君，因為他對此片很有興趣。據云，即此片中的連電氣工程師也是特地選定的哩。

粵禁二影片 「紅髮女郎」德片「慾潮」

（路透社）廣州二十四日——電影檢查員認「紅髮女郎」與「慾潮」二片有傷風化、故已呈請當局禁止開映、按慾潮乃德國所製之片、

青年會映影片 將放映偵探片 星期二之夕間

本埠八仙橋中國青年會，定本月廿五日（星期二）下午八時起，開映派拉蒙出品「福爾摩斯再生案」，是一張很名貴的偵探片，由克利物勃落克主演，內中劇情與穿插，都巧妙得當。該會的開映此片，完全係因供給會員消遣之用。

光陸一蘭心

光陸（日）三時一刻　五時三刻　九時半　（今天日夜開映）　蘭心（日）三時　五時半　九時一刻

勃斯克勒裴（合演）茀蘭茜絲娣

空前偉大緊張熱烈唯一無二野獸鉅片

萬獸之王

他有降龍伏虎之力！　他有萬夫不擋之勇！

光陸　二白渡橋（即博物院路）南

蘭心　邁而西愛路蒲石路角子

好萊塢明星生活之片段

本埠金融商業報告

金業交易所

今晨標金

開盤 九三二·〇　九三七·〇　九三二·〇　九三二·〇　九一六·五　九一八·〇　九二三·〇　九二〇·五　九二五·〇　九二七·〇　九二八·〇　九二四·五　九二一·五　九二八·〇　九二四·五　九三一·〇　九三一·〇　九二九·五　九三〇·〇

九三二·〇　九二八·五　九二四·〇　九二四·〇　九二六·〇　九二四·〇　九二七·〇　九二五·〇　九二八·〇　九三三·〇　九二九·五　九二六·〇　九二八·〇　九二九·〇　九二五·〇　九二九·〇　九二八·五　九二七·〇　九二四·〇

九三四·五　九三五·五　九三一·〇　九二六·〇　九二四·〇　九二一·〇　九二二·〇　九二四·五　九三〇·〇　九三二·五　九三二·〇　九二五·五　九二九·〇　九二九·〇　九二七·五　九三〇·五　九三一·五　收盤

九四〇·〇　九三六·五　九三五·〇　九二一·〇　九二五·五　九二二·〇　九二二·五　九二七·〇　九二八·〇　九三一·〇　九二六·五　九二三·〇　九三〇·五　九三二·〇　九二七·五　九三〇·〇　九二八·五　九二九·〇

最高價 九三〇·〇
最低價 九一六·五

六月份標金上午開盤 收盤
六月份午市
六月份最高價
六月份最低價
本月份上午登賬
五月份
六月份
補水上午
六月份下午開盤 二點十五分

九三二·〇〇　九三四·〇〇　九四〇·〇〇　九一六·五〇　九六一·〇〇　九五五·〇〇　九三四·〇〇　九六一·〇〇　九三七·五〇　九三四·〇〇

物品交易所

六月份標金上午開盤 收盤
六月份午市
六月份最高價
六月份最低價
六月份下午開盤

九三一·〇〇　九三七·〇〇　九四〇·〇〇　九一七·〇〇　九四九·〇〇

銀樓首飾金
大同行兌出 每兩一百元
收進 每兩九十四元

證券

華商證券交易所現貨

	開盤	收盤	下午
關稅四月份	二九·八〇	三〇·一〇	三〇·一〇
編遣四月份	三一·九五	三二·一〇	三一·九〇
編遣五月份	三一·六〇	三一·四五	三一·三〇
裁兵四月份	五三·三〇	五三·一五	五三·二〇
裁兵五月份	五一·七〇	五一·七五	五一·七〇
一九關稅四月份	四三·〇〇	四三·〇五	四三·二〇
一九關稅五月份	四〇·九〇	四一·二〇	四一·二〇
一九善後四月份	四一·三〇	四一·六〇	—
一九善後五月份	四〇·八〇	四〇·七五	—
二〇捲烟四月份	三九·八〇	三九·五〇	—
二〇捲烟五月份	三九·〇〇	三八·六五	—
二〇關稅四月份	三九·八〇	三九·五〇	—
二〇關稅五月份	三八·九〇	三八·六五	—
統稅四月份	四〇·四〇	四〇·三五	—
統稅五月份	三九·七〇	三九·七〇	—
鹽稅四月份	四二·三〇	四一·九五	—
鹽稅五月份	四一·四〇	四一·三〇	—
整陸四月份	三八·三〇	三八·四〇	—
整陸五月份	三八·六〇	三八·九〇	—
九六五月份	一四·三〇	—	—

物品證券交易所現貨

	開盤	收盤	下午
關稅四月份	二九·五〇	二九·八〇	二九·九〇
關稅五月份	—	—	—
編遣四月份	三一·六五	三二·〇五	三一·八〇
編遣五月份	三一·四五	三一·四五	三一·四〇
裁兵四月份	五三·〇五	五三·六〇	五三·二五
裁兵五月份	五一·六五	五一·七五	五一·七五
一九關稅四月份	四三·〇〇	四三·一〇	—
一九關稅五月份	四一·〇〇	四〇·九〇	四一·〇〇
一九善後四月份	四一·六〇	四一·六〇	四二·六〇
一九善後五月份	四〇·九五	四〇·七五	三八·八五
二〇捲烟四月份	三九·六〇	三九·六五	三九·六〇
二〇捲烟五月份	三八·八〇	三八·九〇	四〇·七〇
二〇關稅四月份	三九·五〇	三九·六五	三九·六〇
二〇關稅五月份	三八·八〇	三八·八〇	三八·七五
統稅四月份	四〇·五〇	四〇·四〇	四〇·四〇
統稅五月份	三九·八〇	三九·七五	三九·七〇
鹽稅四月份	四三·四〇	四三·一〇	四三·一〇
鹽稅五月份	四一·五〇	四一·四五	四一·四〇

華商紗布交易所

標準棉紗反手二十支人鐘 反手二十支順手十六支反手十支亦得照等級表代用（淨盤叫價外加稅銀）

	開盤	二盤	三盤	收盤	漲	下午開盤
四月期	一八六·五〇	一八六·八〇	一八六·六〇	一八六·七〇	漲	一八六·六〇
五月期	一八七·八〇	一八八·八〇	一八八·四〇	一八八·四〇	六〇	一八八·八〇
六月期	一八九·六〇	一九〇·三〇	一八九·八〇	一九〇·二〇		一九〇·二〇
七月期	一九一·五〇	一九一·六〇	一九一·一〇	一九一·五〇	一〇	一九一·五〇
八月期	一九三·八〇	一九三·三〇	一九三·一〇	一九三·九〇	四〇	一九三·六〇
九月期	一九五·三〇	一九四·四〇	一九四·四〇	一九五·一〇	六〇	一九四·八〇

標準棉花（鄭州細絨紡二十支棉紗原料為準）（三十二支二十支十六支十支棉紗原料亦得照等級表代用）

	開盤	二盤	三盤	收盤	漲	下午開盤
四月期	四一·三五	四一·五〇	四一·四五	四一·六〇	漲	四一·五五
五月期	四二·三〇	四二·二〇	四二·二五	四二·三五	一五	四二·二五
六月期	四二·七五	四二·六〇	四二·七〇	四二·九〇	三五	四二·九〇
七月期	四三·〇五	四二·九五	四三·一五	四三·二五	三五	四三·三〇
八月期	四三·四〇	四三·三五	四三·五五	四三·六〇	三五	四三·六五

麵粉交易所

綠兵船標準
四月期
下午開盤

雜糧交易所

	開盤	二盤	三盤	收盤	
	二·四三五	二·四三五	二·四三五	二·四三五	二·四三五〇
五月期	二·四三五	二·四三五	二·四三二五	二·四三五	二·四三七五
六月期	二·四三五	—	—	二·四三	二·四三七五
七月期	二·四三五	二·四三五	二·四三五	二·四三七五	二·四四二五
八月期	二·四四五	二·四四七五	二·四五	二·四五	二·四五〇〇
九月期	二·四六五	二·四六五	二·四六五	二·四六五	二·四五〇〇

標準小麥
四月開盤 五·三四　下午開盤 一·七六七五
收盤 四·三三
標準新小麥
七月開盤 四·三一
八月開盤 四·四一
標準有邊豆餅
六月開盤 一·七九七五
收盤 —　一·七九二五

銀洋錢市

拆息 早市 〇六〇〇〇〇　午市 〇六〇〇〇

	早市	午市
單角	八六五〇〇	八六〇〇〇
雙角	七九七五〇	七九七〇〇
拆兌	一二五三六	一二五四八
銅元	三〇九三	三〇九三
衣牌	三〇九三	三〇九三
角坯	〇二四七	〇二四七
貼水	〇〇六二	〇〇六二

角

國外匯兌

匯豐掛牌各匯

英匯	一二五
美匯	二三一二五
法匯	五三七
港匯	九一五
印匯	八〇二五
荷匯	五三
星匯	五二
德匯	九二

中央銀行 四月二十四日

	倫敦	紐約
大條銀即期	一九·二五	三五·五
大條銀遠期	一九·三一二五	

拆息 —
海關金單位 一·九一七

本日電匯買價折合如下
英金 一二·五（合國幣一百元）
美金 二三·一二五（合國幣一百元）
法郎 五三七·五（合國幣一百元）
馬克 九一·七五（合國幣一百元）

魚市

四月二十四日

種類	價格（每担）最高	最低	種類	價格（每担）最高	最低
黃魚	二六	二五	烏賊	一八	二六
黃花魚	一六	一四	明蝦	三〇	二六
馬鮫魚	二三	二〇	鯉魚	二	一八
鯧魚	三〇	二六	鯽魚	一八	一四
鯊魚	二〇	一六	鱠魚	二八	二〇
鮸魚	二六	一四	刀魚	二〇	一八
鱘魚	一四	一三	銀魚	一七	一六
鞋底魚	一八	二六			

雜糧油餅市

牛莊紅糧	三·四七	三·四二
又 黑豆	四·五一	
崇明沙黃	五·四五	五·四三
浦東杜豆	五·五〇	五·四二
大連元豆	五·四六	五·三八
卜州黃豆	五·一〇	
正陽關豆	五·一五	五·一三
輪連豆油	一五·一〇	
輕皮生油	一四·三〇	
大有三牌餅	一·六九	
靑中餅	一·五八	一·五六
浦口餅	一·六〇	

新豐洋行

代客買賣中外各種股票債券物品

上海衆業公所經紀人
紐約棉花交易所經紀人
紐約橡皮交易所經紀人
紐約國家五金交易所經紀人
紐約國家生絲交易所經紀人
芝加哥糧食公所經紀人

國外代理人
倫敦傑番脫公司
紐約海臘斯東公司

每日備有紐約倫敦各種行市報告

備有投資捷徑手冊
函索請寄本行統計部

上海外灘沙遜大廈
電話一一二〇〇號

美商美豐銀行

營業要目

商業銀行業務　郵寄收支款項
國外銀行業務　發兌旅行支票
活期儲蓄存款　旅行金證信書
往來儲蓄存款　保管各種證券
定期儲蓄存款　出租大小保管箱
分期儲蓄存款　兌換外國貨幣

上海南京路念九號
電話一一三〇〇號

本公司經營

投資產業　基地
住宅洋房　寫字間及棧房

美商 中國營業公司啓

四川路七十號
電話一五四一〇號

本埠最敏確之商情報告

國外金融商業報告

(路透社)

銀市

倫敦二十二日——市況美國轉售市面平靜

	昨日	今日
近期	十九·四三七五	十九·一二五
遠期	十九·五六二五	十九·三一二五

紐約二十二日——市況堅穩

	昨日	今日
現貨	三四·二五	三五·四〇
成交價	三三·四〇	三六·七五

孟買二十二日——市況不定提現二十條

	昨日	今日
現貨	四九·〇〇	四八·〇七
近期	四九·一二	四八·〇九
遠期	四九·〇五	四八·一四

紐約遠期銀市

紐約二十二日——市況堅强成交單三四五張(每張二萬五千盎斯)

	昨收	今開	今收
五月	三三·〇〇	三三·八〇	三六·〇〇
七月	三三·四〇	三四·一〇	三六·四〇
九月	三四·六〇	三四·四八	三六·六〇
十一月	三四·七五	未開	三七·二五

金價

倫敦二十二日

	昨日	今日
金條每盎斯	五·一九·一鎊	五·一八·〇鎊

電匯

倫敦二十二日

	昨日	今日
倫敦—巴黎	八九·二五	八八·九三
柏林	一四·三五	一四·三三
荷蘭	八·七三	八·六九
比利時	二五·一九	二五·〇七
西班牙	四一·〇〇	四〇·九九
意大利	六八·〇〇	六七·二五
瑞士	一八·一八	一八·一〇
上海	一·三·三七五	一·三·三一二五
孟買	一·六·〇九三七五	一·六·〇六二五
日本	一·二·七五	一·二·七五
香港	一·四·五〇	一·四·五〇
新加坡	二·三·九六八七五	二·三·九六八七五

	昨日	今日
紐約	三·八五·	三·八二·二〇平
巴達維亞—上海	五五·〇〇	五四·五〇法令
比利時—紐約	六·四五	無市

紐約二十二日(美金一元合比幣)

	昨日	今日
紐約—巴黎	四·四二	四·五六
荷蘭	四三·六五	四三·七五
柏林	二五·〇〇	二五·二五
意大利	五·六〇	五·六八
瑞士	二〇·六〇	二〇·八五
西班牙	九·一〇	九·一〇
上海	二三·六三	二四·〇〇
日本	二三·二一	二三·二五
坎那大	一一三·七五	一一三·七五
倫敦開	三·八六	三·八二
收	三·八〇·七五	三·八三堅

孟買二十二日

	昨日	今日
孟買—倫敦	一·六·〇三一二五	一·六·〇三一二五
日本	八〇·五〇	八〇·七五
紐約	三四八·〇〇	三五四·〇〇
上海	八三·七五	八四·〇〇
香港	九二·〇〇	九一·五〇

四月二十二日加爾加答—日本八一·五〇　八一·五〇

大阪二十四日

	長開	
大阪—倫敦	一·二·四三七五	先令
紐約	二三	美金
孟買	七六	羅比

香港二十四日——市況不定

倫敦	一·四·一八七五先令
上海	一〇八·四七五
日本	一〇九·四九
紐約	二五·七五美金

神戸匯市

神戸二十四日

日本—紐約即期電匯買進	二三·三七五
賣出	二三·〇〇
四月期電匯買進	二三·三七五
賣出	二三·〇〇平
日本—倫敦即期電匯買進	一·二·七五
賣出	一·二·五〇
四月期電匯買進	一·二·六二五
賣出	一·二·三七五

大連二十四日——電匯上海九七元七五〇不定

金融

大連二十四日——一〇四元二角合銀百元

紐約　無市

倫敦二十二日

銀行票三個月	〇·五九三七五%
六個月	〇·八七五%
殷實商行票三個月	二·二五%
六個月	二·七五%
短期利息	〇·三七五%

六〇·三一二五%

棉市

利物浦二十二日

	昨日	今日
米特林五月	五·〇七	五·〇四
七月	五·〇七	五·〇四
十月	五·一〇	五·〇七
一月	五·一三	五·一一
三月	五·一七	五·一四
現貨	五·三〇	五·三三
埃及現貨	七·三九	七·四二

亞力山大二十二日

	昨日	今日
雞坎拉地五月	一三·二九	一三·四〇
七月	一三·五四	一三·八〇
阿細蒙尼四月	一一·三六	一一·二五
六月	一一·三三	一一·二九

紐約二十二日——市況初因大衆售出而跌後因反動買進及空戸抵補而漲

神戸期棉市

	昨日	今日
五月	七·三三	七·四四
一九三四年三月	八·一〇	八·一九
米特林現貨	七·三〇	七·六〇

神戸二十四日

	昨收	長開	長收
四月	未開	未開	未開
五月	四九、三五	四九、六五	四九、七〇
六月	四九、九五	五〇、二〇	五〇、三〇
七月	五〇、八〇	五〇、九五	五〇、九〇
八月	五〇、八五	五一、五〇	五一、二五
九月	五一、二五	五一、七〇	五一、六五
十月	五一、七〇	五二、〇〇	五二、一〇

三品棉紗市

神戸二十四日

	星六收	今開	長收
四月	一七五、五〇	一七五、九〇	一七八、〇〇
五月	一七四、八〇	一七六、〇〇	一七六、〇〇
六月	一七三、六〇	一七四、〇〇	一七四、一〇
七月	一七三、五〇	一七四、七〇	一七五、四〇
八月	一七四、〇〇	一七五、〇〇	一七六、三〇
九月	一七四、八〇	一七六、五〇	一七六、九〇
十月	一七五、一〇	一七六、六〇	一七七、五〇

麥市

利物浦二十二日

	昨日	今日
五月	四·八·一二五	四·八·五六二五
七月	四·一〇·一二五	四·一〇·三七五
十月	五·〇·五〇	五·〇·七五

溫納巴二十二日

	昨日	今日
五月	五五·〇〇	五八·六二五
七月	五六·三七五	六〇·一二五
十月	五八·三七五	六二·六二五

芝加哥二十二日——市況因溫納巴價堅及大衆買進而漲昨成交六千萬蒲歇爾

	昨日	今日
五月	六五·七五	六七·七五
七月	六六·七五	六九·〇〇
九月	六八·〇〇	七〇·〇〇

絲市

紐約二十二日——市況初因横濱價疲而跌後反動有抵補交易及桓街有力而漲

	昨日	今日
期貨四月	一·四五	一·四七
七月	一·三八	一·四二
九月	一·三七	一·四二
十一月	一·三六	一·四一

紐約——現貨日絲跌五泡音中意絲價不更

倫敦——中國絲價不更日絲均跌三便士

里昂——絲市無上落

糖市

紐約二十二日——市況堅

	昨日	今日
古巴糖四月每磅	一·二五	一·三二五
五月每磅	一·三〇	一·三〇
九月每磅	一·三九	一·四〇
三月每磅	一·四八	一·四八

倫敦二十二日

	昨日	今日
爪哇白糖五月每百廿磅	五·三·二五	五·四
八月每百廿磅	五·七·二五	五·八·二五
十月每百廿磅	五·八·七五	五·九
五月六月	七·七·七五	七·七·七五
七月九月	七·一〇·七五	七·一〇·七五

橡皮

倫敦二十二日——現貨近期小〇三一二五遠期小〇六二五市況因美國及東方之影響而鬆但收市仍平穩

紐約二十二日——現貨小〇六二五不動近月亦不更遠月大一二五市況堅交易良好

	昨日	今日
期貨五月	三·六五	三·六三
七月	三·八〇	三·八九
十月	四·〇五	四·〇六
三月	四·二五	四·二四

五金

倫敦二十二日——黑鐵皮(三×六)每細十三張一〇七磅十一鎊白鐵皮廿四鋏每噸一磅十先令馬口鐵(二十×十四)每箱百十二張百磅十五先令九便士銻每噸十七鎊至十七磅五先令五月六月交貨鎢每份子十先令六便士至十先令九便士

中國出產

紐約二十二日——電銅仍爲六·二五

倫敦二十二日——大豆每噸六鎊五先令計漲一先令三便士

紐約二十二日——桐油每磅仍爲五·〇

孟買銀市之回顧

孟買二十二日——茂濕奇公司銀市報告上週銀市、因國外市場之影響趨勢堅强、但不若倫敦及紐約市場銀價趨勢之暴、在高價時甚少、供給因實價之漲、故有抵補交易、內地用銀每日平均二十五條、上週則爲二十條、現在預計五月十三日交割存銀約增六千條、本週內倫敦無銀運來、上週運來銀値一萬鎊、在途郵船亦無銀載來、

倫敦紐約證券報告

(路透社)

倫敦證券市　二十二日

	昨日	今日
三厘半戰債	一〇一、七五	一〇一、八七五
中國債券		
一八九八四厘半金券	九九、〇〇	九九、〇〇
一九〇八四厘半債券	七二、五〇	七二、五〇
一九一二五厘債券	四二、五〇	四二、五〇
一九一三整理五厘	七五、七五	七五、五〇
一九二五——四七五厘金券	九七、〇〇	九七、〇〇
中國鐵路債券		
五厘內國鐵路債券	八七、〇〇	八七、〇〇
五厘京滬鐵路債券	三三、三八	三三、三八
五厘津浦鐵路債券	一五、二五	一五、二五
又　二次債券	一五、二五	一五、二五
五厘滬杭甬鐵路債券	六八、七三	六八、七三
五厘道清鐵路債券	五、一〇	五、一〇
一九一一湖廣鐵路五厘債券	二二、二六	二二、二六
一九一三隴陝豫鐵路五厘債券	一〇、一五	一〇、一五
銀行及實業股		
匯豐銀行	一二三、〇〇	一二三、〇〇
麥加利銀行	一三、三七五	一三、三七五
英美烟草公司	九三、九	九三、九
開平煤礦	二二、六	二二、六
古賴橡皮股	一二、三	一二、六
上海電車公司	四九、〇〇	四九、〇〇
美孚油股	六、九	六、九
蜆牌油股	四四、四、五〇	四三、九

紐約證券二十二日——市況堅漲

道瓊斯指數

	昨日	今日	
三十種實業股	六九、七八	七二、二四	大二、四六
二十種鐵道股	二九、五一	三〇、六六	大一、一五
二十種公用股	二二、六四	二三、一七	大、五三
四十種債券	七四、一〇	七四、三五	大、二五

本頁專刊國外各市場報告

大美晚報

Ta Mei Wan Pao

AFFILIATED WITH THE SHANGHAI EVENING POST AND MERCURY

社址　上海愛多亞路二十一號
電話　八四〇八〇
電報掛號　八四〇八
主任編輯……袁倫仁
發行者……Post-Mercury Co., Federal Inc., U.S.A.
發行人……石克雷(T. O. Thackrey)

定報價目
本埠　一月　大洋八角　半年　大洋四元五角　全年　大洋八元
外埠(國內)　一月　六洋一元　半年　大洋五元七角　全年　大洋十元四角

中華民國二十二年四月念四日　星期一

工廠檢查問題

編者按：租界工廠檢查問題、涉及租界與中國政府之行政權問題、自納稅西人會之決案通過後、上海市長吳鐵城氏發表談話、本埠各英日文報紙、多有所評論、各因立場之不同、故有見地之相異、本報爲適應讀者之需求起見、特彙刊於此、以客觀之眼光、作各方面之介紹、實無所謂軒輊也、

吳鐵城之演說

(外論社譯字林西報社論)

吳鐵城對於上海工部局決議保有工廠法權力之聲稱、不啻爲對於此種行政上之改良、表示政治上之反對、在此種情形之下、如吾人能對於吳市長有力之宣言一加嚴重之注意、則此問題決不能遽告中止、吳鐵城市長常識豐富、而鮮知上海市政合作上之價值、故吾人對於吳市長之結語應更加注意、蓋吳市長結語爲「中國方面看到該項問題之迫切性」而願與工部局會商、以求該問題之完滿解決、工部局之合理地位、據工部局本身方面稱、甚爲穩固、工部局之計劃、貝爾在星期三對納稅人之一篇演說已明白宣布、假使一經研究工部局對於市政間問題之態度、則無人能否認上海公共租界保持華人重要權利也、在此觀點上而論、則吳鐵城之聲明爲强迫門戶開放、然吾人不能建議工部局方面放棄其行政上的義務、以遷就所謂純粹正式之理論、尤有進者、吾人必需記憶近今關於法院之決議、對於工部局方面得有所擬附則權力、頗爲有力、縱使附則並不行之於事實、其情形亦莫不如是、第一、政治上之反對、在吳鐵城演說中已有涵義較廣之暗示、第二、即以新章程爲不便於個人之廠主的反對、貝爾氏在星期三之演說中已向納稅人指出、雖中外廠主依照章程者、固稱不少、然大多數尚未實踐其義務、故其結果所造成之情勢、卽妨害多數工廠中工人之安全與幸福、卽使此等政治上反對暫時予以接受、則接受不安全工廠主人之反動的自私的偏見、最爲不幸、上海去年對於社會疑問之陳述及顧慮、負責極重、聲譽頗爲卓著、上海工部局與上海市政府過去合作實造成上海之國際榮譽、關於此項工廠問題之爭議足以引起政治糾紛、則有害於公共利益者甚巨、故吾人希望人人均能注意工人安全保障之必要、如引起政治糾紛、則一覩乎近代歷史、可知雙方如能以好意相待、及各負責當局能實際行事、則必能達到一種和睦的、可實行的、光榮的解決、而不致損害任何一方合法權利及特權也、

吳德海氏評論

(譯自英文大美晚報)

予料外人間對於中國人士反對工廠附律之開展、必感失望、賢明之上海市長吳鐵城氏始終反對此事、星期三華人納稅會議亦通過反對修改附律三十四條之決議案、

吳市長在職期間素以常識豐富、態度中庸著稱、今予與其若干聲述之意見相爭、予實引爲遺憾、吳市長斷言工部局對於工廠檢查、一向漠視、實爲錯誤、尤其提及委派童工委員會時間、(一時在一九二三年而並非照吳市長所述在一九二五年)、蓋必爲錯傳、論及工部局並無合法權力足以起草童工條例、亦非正確、渠謂工部局、在附律之下、並無權力足以涉及此等問題、

吳市長在斷然聲述中、稱中國在租界有管轄之權、亦不盡確、其間權限甚爲許多形勢所限制、最顯著者卽爲關於稅收及稅務等項、此項權力亦不能及於有治外法權之外人所有或租賃之屋內、工部局絕非欲「奪取工廠檢查之權利」、而係欲努力採用一種方法俾於工廠檢查及管理能與中國當局合作、工部局亦不能予上海市政府當局以權利入租界內或租界外外人其設之工廠內檢查、此惟有有約各國政府能允許之、童工女工夜間工作之條文修改頗多、並有其他條文、

中國人之反對修改附律、實因反對工廠管轄之任何方式、此種嫌疑頗難避免、工部局努力從事於必需之改革、以最適當之計劃、專注重工人之安全與衛生、蓋鑒於工廠中之改革必須逐漸實現、工部局並願與本地中國當局合作、以逐漸實施一遠大之計劃、倘其合作之請求被拒、倘本地華人阻撓第一步之實行、卽發給工廠執照、則年復一年、任何有效之管轄方式、均不能行於本地之工業、而中國反對之目的、則頗難了解、請誠實宣佈之、然而反對工廠附律之華人藉口「中國主權」獨持異議、實則此項附律卽單就人道主義之立場而論、亦應加以接受、倘此種反對繼續而將此問題提出於日內瓦、謂中國勞工狀況之致善、因租界外國之行動而致不能實現、此絕無效者也、國聯已深知底蘊、無須重憶、下引李頓報告書之言、卽、

「中國已開始進於國際合作之途、以解決其困難、如在華盛頓之舉、倘果繼續循此途徑則在過去十年中、中國或早有更實在之進步、中國純因排外宣傳之毒而受阻礙、」

立卽無條件確定租界內或對於其他地方外人之中國主權、決不能實行、無論關於勞工立法或取消治外法權、復次、中國工廠法中安全與衛生之條文過於寬泛、苟無此項允許、而非法入工廠內檢查、則對於廠主或經理之糾正或處罰均不能有效、以英國而論、願意在可能範圍內將中國現行之民法及商法：：引用於華之英國法庭、倘此項法律及條例經過公佈、且全中國之中國法庭以之施於中國人民、但中國工廠法在中國其他地方至今仍爲具文、英國絕不放棄其工廠檢查之權利、

中國納稅人會反對附律第三十四條之修改、謂此與中國主權相衝突、該會並未正式提議引用中國工廠法於租界、誠然、今日一如一九二五年然、多數中國廠主反對引用現代之勞工立法、渠等以爲本地工業不能完全實行八小時制、取消童工、禁止女工夜間工作、及每年有六十至七十四日之假期照付工資、

客觀之觀察者如陳達、安迭生及波慕諸氏、均然坦承認目前之中國工廠法不能實行、福利標準在進步國家、經過數十年之逐漸進展始能達到者、猶未及中國工廠法之規定、故引用於任何地方、未不釀成不幸之結果者、

十年以前、工部局曾擬限制雇用童工以爲工廠管轄樹一起點、因中國人之反對、此計劃乃不得不放棄、當地中國團體一方面要求引用中國工廠法、此可以引起更嚴重之結果者、而一方面又反對取消童工、認爲在經濟上及社會上不能實行、此顯然矛盾者也、最近如一九三一年中華工業聯合會要求取消工廠法中禁止有一致之解釋、工部局決定工廠執照之條文時不得不於中國工廠法第四十一條、關於安全條文之外另訂更完備之條例、中國工廠法第四十一條如下、

「工廠應爲下列之安全設備」

(一)防禦個人危險之安全設備、

(二)關於工場建築之安全設備、

(三)關於機器裝置之安全設備、

(四)關於防止災患之安全設備、

卽有訓練有經驗之工場檢查員、中國尚無此種人才、對於其在此條文下之權力亦頗難明瞭、陳達博士於其「工場法之研究」一文中謂、「該法對於最近切之問題未有規定、「該法實僅規定條文、但無行使標準、對於該法之最有力的批評卽對於應初步着手之事缺乏規定、陳氏復謂該法對於違背衛生及安全之條文者未曾規定處罰、其他則均有之、

上海工部局準備與中國當局就工場法第八章內討論特殊之衛生與安全條例、易言之、卽請中國規定特種方法以使其可維持之主權有效、倘此種申請被拒、上海外人將先請國聯注意此次阻礙之眞相、妨及中外合作改進租界之勞工狀況、

工部局檢查權

(外論社譯泰晤士報社論)

上海市長吳鐵城氏、對於公共租界工部局發給工廠執照、檢查工廠及制定管理條例、以減少工人生命與健康危險等權利、已毅然反對、據謂中國對於租界內華人有行政管理之權利、工部局欲得工廠檢查權、係逸出土地章程洋涇浜章程範圍之外、且妨礙中國之主權、吳氏星期四發表之聲明係爲中國方面作一適當的敍述、從歷史上指出中國之權利如何始終保持、及在外交上如何發實、但自吳氏之聲明、亦可表示工部局對其現在所倡議之事、確有行使之權力、並不剝削中國之權利、而係行使其自己之特殊權利並履行其責任、姑承認吳氏所云、不能强迫租界內之中國居民不履行其對自己政府之義務、然而工部局仍可主張中國居民因其居住此間關係對於工部局明白之權力、「採用方法增進居民之和平、健康與安全」亦應履行其義務、貝爾氏於星期三納稅人特別會中以議長地位演說、已明白宣稱工部局已決定無論如何應維持其在公共租界範圍內之行政管轄與完整、彼更進一步、當述及努力爲工廠工人謀保障之經過時、坦然主張宜與中國當局達到一種了解、俾有一種共同條例可以通用於華租界、以免發生歧異或不平等之競爭、此係要求合作之一種公共申請、而所遭遇者似爲阻撓與抵抗之決心、

工部局對於公共衛生與公共安全之責任爲其存在之要素、倘工廠執照工廠檢查及工廠條例等事以移去若干萬工人之嚴重危險爲目的者均置於「公共衛生與公共安全」方法之範圍之外、則工部局之行政管轄與完整均受破壞、眞正情形之解釋不一、中國之理由以爲工部局之權力不能解釋爲有工廠檢查之權利、而工部局之理由則以爲此項權利顯然包括於其警權及保障公共衛生之權力以內、此事倘將由領事團決定、但工部局之法律顧問必有其充分之理由並確信工部局對此事具有權利、

如吾人於星期四對此事所論者、希望中國能知對此重要事件合作之價值與理由、而不幸最近之事證已造一種普遍之公衆感覺、卽又用破壞手腕、圖於中國權利極端曖昧之地方獲得管轄、不順應事理以互助合作之精神使居住此間及在此間有利益者獲得最大之安適、保障、與公共服務、中國當局徒爲其自己目的、實行破壞使一般以上海區幸福發展爲前提者感覺不快、自來水公司尚不知是否能在大西路設置水管、亦未能與中國人討論此問題、但將來必開談判而爲各個人需要起見商定一種條件、電話公司新臨時合同亦係經過長時期心血之鬥爭而產生者、吾人覺其條件非出於商妥而出於强訂、其他公用事業之公司均能道其在越界築路上營業之困難、目前工部局與中國當局對於越界築路上一般行政之重要問題、其停頓之原因大部份係由於中國之苛求、而非由於日本之反對、倘除去數月之破壞情形外、再加以官方反對工部局行使其保護租界內工廠工人之生命與健康之權利、倘工部局合作與和諧行動之要求竟被擯棄、則吾人將由感想而深信中國尚未知其最大之需要在於鼓勵外國友人之合作與協助也、中國必須認識此點並依此而行、此近年來慘淡事實所明白昭示者也、——未完——

蘇俄對中日事件之態度(續昨)

(外論社譯紐約泰晤士報賓爾鐵專著)

重築張庫汽車路

數月來張家口在庫倫間汽車路重又建築、蓋蘇俄政府欲將其蒙古國外貿易專利部、依照蘇俄樣式組織、藉收巨利、現在日本在滿洲西部之道路建築、尤爲洮南與索倫間已在開工之路線、足以引起蘇俄之驚懼、不亞於日軍經熱逼近張家口一舉、

蓋蘇俄深恐日本工廠出品可與蒙古所產原料交換也、

日本之能與蒙古貿易、當然尚需時日、在另一方面、蘇俄之工業尚不能與他國相頡頏、故時日之期待、爲日俄雙方同等需要、同時蘇俄亦深爲疑懼、在日本擬以政治勢力以分肥蒙古市場時、蘇俄是否能穩固其蒙古市場之經濟地位

在今日世界形勢中、欲下預言、殊爲危險、惟吾人對於日俄關係、可提出結論三端、似有可能者也、一卽蘇俄政府對於中日戰事仍抱定中立態度、并至蘇俄領土之被侵犯不變、蘇俄之太平洋主義不僅爲方式或模糊之理想、實爲蘇俄農業工業復興計劃中政策之唯一特點「蘇俄是否將在法律上承認「滿洲國」、須視環境而定、但以今日形勢觀之、似未必能遽而承認之、雖近今眞理報上列甯格勒皮貨拍賣通告上、稱「初次有比利時及「滿洲國」代表在場、」

如日本能接受蘇俄提議之互不侵犯條約、或與「滿洲國」同時簽訂、則事實上之承認蘇俄卽能迅速成爲法律上之承認

絕未漠視中日事

第二項結論卽最近蘇俄不致漠視中日事、當日本拒絕簽訂互不侵犯條約態度堅決時、事實所昭示者、卽爲中國願與蘇聯締結互不侵犯條約、最近記者與中國駐俄大使顏惠慶氏晤談時、顏氏已明白暗示中俄雙方談判已有進步、其接近程度較之蘇俄方面所承認者高出多多

中俄親善至少暫時不能增進日俄兩國間關係、吾人觀乎東京外交部發言人接到顏惠慶氏與蘇俄外長李維諾夫在日內瓦恢復中俄邦交消息時憤怒情形、可以證明矣、

總之、現在有某種重大困難、其重要性極大、非祇關係目前遠東事件、亦且關係將來整個太平洋問題之解決也、關係中俄雙方討論中國土地完整及日本破壞中國土地完整問題時之意見能演成實用與否

關於此事、記者祇能表示個人意見、亦受蘇俄當局鼓舞或囑付而發者、記者以爲此等事件決不能實現、非美國承認蘇俄後不可記者深信、美國之尚未承認蘇俄、至少爲蘇俄拒絕參加國聯二十一國顧問委員會之一重要動機、

惟記者深信、如美國承認蘇俄、則保持中國土地完整之主要關係國(美俄及中國本身)間親善與合作基礎、可以穩定、以此保障遠東和平必較日本所謂純爲太平洋主義而用之軍隊、坦克及飛機保障遠東和平高出多矣、——完——

介紹國內外時事評論

新春運動裝

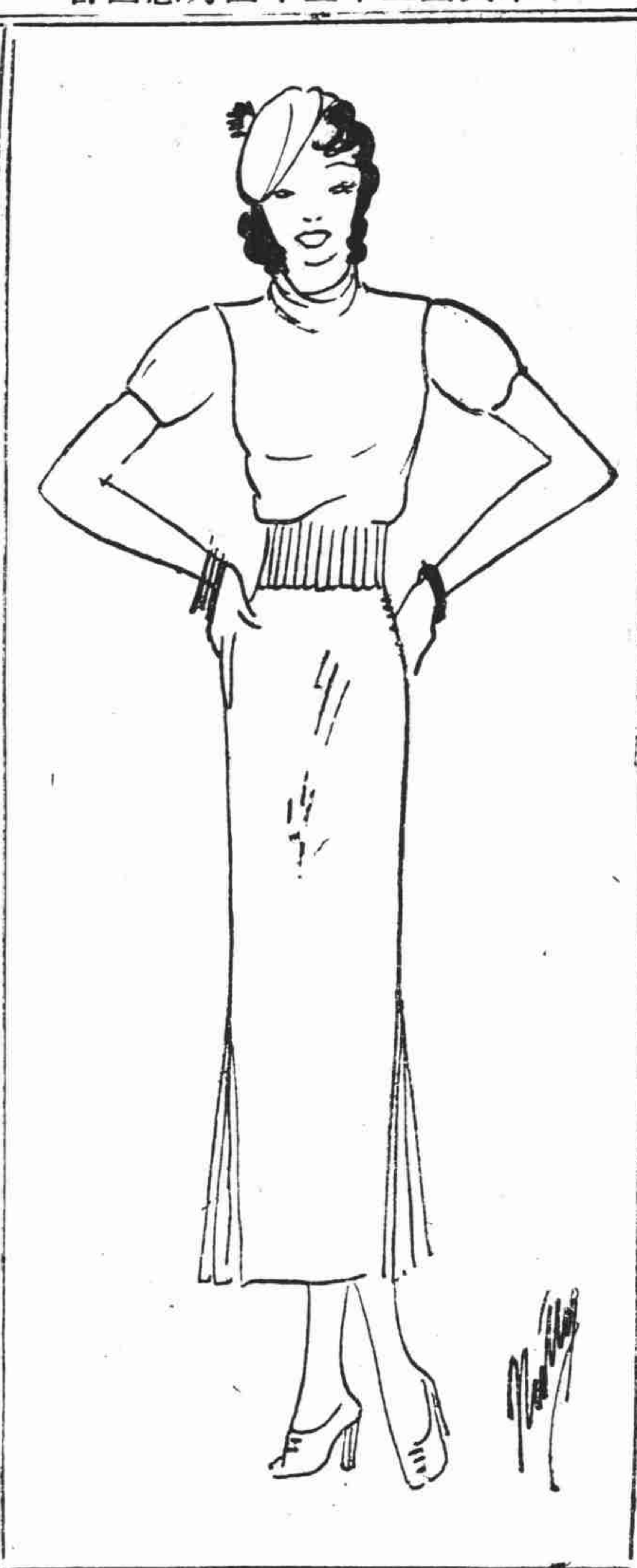

家政百話

無債一身輕

小鶯

負債要算家庭最不幸的事件，許多主婦都在這惡劣的環境中掙扎，一百元收入的家庭，却沒有享受到一百元的用費，她們更得犧牲了許多應該有的享受而去償債。

可是我們不能不推究這債的來源、這都是偶有不愼的結果，也是支配未當的結果，自然有許多人是因爲必要的生活費用而借債的，但是，如果在不必要的東西中謀節省，這不幸的債總不會來臨。

更有悽慘的事，第一筆債舉辦已成以後，人們幷不易脫離這妖氛，雖然有時他們橫着心頭不忘償債了羈絆，不過這總是不易的事，甚至東挪西補的還要治絲愈棼。

所以，在沒有債累的時候，切莫忘記了有債的痛苦，對於自已的收支，有隨意支配之權，一百元的收入總可以有一百元的用處，這愉快雖然是當事者自已不易領會的，可是等到陷了不幸中的時候，才可領略個中的趣味。

這好比生病後才曉得沒病的好處，一般，自由的快樂必得於不自由中明白，所謂無形之中的樂趣，常被人們所忘記，但是明白了以後，却又自悔嫌遲了。

其實，這也不是什麼難事，謹愼和通盤籌劃是唯一的良方，而且有百發百中之效力；有許多主婦爲人所崇拜，可是自己却還有些莫明其妙呢！我們的主婦，如果確有決心，這簡單的事件，所謂成功，豈非探囊取物？我們應得向主婦們提醒的，决是無債一身輕，尤其在不知不覺享受這快樂的人們，切莫要自己忽視！

狄斯女士的信箱

爲什麼結婚

狄斯女士——我是一個二十四歲的女郎，我同母親最近曾談到戀愛問題。她說：女子在婚前如果知道結婚的種種煩惱，好些女子便不想結婚了。但是她們究竟爲什麼要結婚呢？多數的女子都不是爲孩子而結婚的，因爲她們幷不想有孩子。她們幷不是爲了侶伴而結婚的，因爲她們即使不結婚，也可以結識好些有趣味的男子的。那末，她們是爲了飯碗或怕人稱爲老處女而結婚的嗎？我再過幾個月即當結婚。我的理由便是因爲我很愛他。我愛他比愛世間任何物事更厲害，因此想把我自己供獻給他。你覺得我有些與衆不同嗎？——懷疑的

答：不，我覺得你的理由與普通結婚的女子中百分之七十五的女子一樣的。她們的志願都想與特殊的一個男子相處，把整個的心靈都寄託給他，好像你所說的，把一切都「供獻給他」，變爲他人生的一部份，與他共同工作，與他共患難，爲他分憂，安慰他，康健的時候與疾病的時候鼓勵他，正如行婚禮時海誓山盟的話一樣。

•••

在這個進化的年頭，沒有一個女子在婚前不知道婚姻的內幕的。摩登女郎是智慧的。她不相信小孩子不是娘養的而是在玫瑰花叢下拾着的。她常常打電話給結過婚的女子，與她「開會」，討論丈夫是否忠實的問題。她能賺錢養活自己，知道一塊錢究竟有多大的價值，她也不相信「同居比獨居經濟」，也不相信男人賺來的薪水夠買汽車與巴黎時裝。

但，雖然如此，如果有一個少年吹着胡哨走進她所住的弄堂裏來，她便會跳起，跟隨他走到婚境上去的。

•••

我覺得現代的女子爲了飯碗問題而結婚的實在很少，因怕人稱她爲老處女的則更少，因爲普通的女子收入都不菲，比男子能供給她的還要豐富些，因此甯願工作也不願管家或照應孩子了。世人不但不爲單身女郎擔憂還會嫉妒她的哩。——桃樂賽狄斯

女人的賭債

狄斯女士——男子如與女子晚間出去玩，女子賭錢輸了，男子當代她付嗎？早兩天晚上我曾帶了一個女子赴宴，她輸了一些錢；我沒有代她付，因此她就很恨我。我與女子一道出遊向來不讓女子會賬的，可是我覺得賭博却當別論。並且，我覺得替一個不是自己妻子的女子還賬，多少總帶幾分侮辱的性質呢。——G•A•

答：我覺得你是對的。一個女子如果賭博輸了錢應該自己付的。如果她贏了錢，她決想不到與你分贓的，你何苦因她輸了錢而作君子呢？我覺得她太不知趣了。——桃樂賽狄斯

新春運動裝

這是新春的運動裝。此裝分三部，第一部便是一件短袖半高領的絨衫，第二部便是打襇的布裙，第三部便是白絨綫織成的法國式帽子。

我的美容術

（電影演員桃樂賽麗裴述）

皮膚乾燥的人會覺得素油有特殊效力的。

我每晨必以素油揉面上，將面上之化裝品拭去，再以溫水與肥皂將油抹淨。素油能使面孔油潤，舒適無比。

我最愛日光浴，但日浴時必將面部蓋好，蓋日光會使皮膚粗糙的。

烹飪

咖啡小麵包

麵粉……八兩
白塔油（或猪油）……四兩
糖……四兩
蘇丹那……三兩
鷄蛋……一個
發酵粉……一小茶匙
牛奶……少許

將白塔油與麵粉攪勻，加粉麵，發酵粉與蘇丹那（土耳其葡萄乾）。揉成麵頭，再加鷄蛋與牛奶少許。搓成球形，塗以牛奶，蘸以糖。置塗油之麵包匣中，置急火中烤熟。

北平貝滿女中訪問記

北京通訊——學校未興，科舉未廢、惟有貝滿卓立於華北。那時正是民國前四十七年，也就是遜清同治年間，有個美國婦人名字叫貝滿，從上海來到北平，創辦了一個規模極小的小學校，這不過是一個極小極弱的嫩芽，不想它竟慢慢的發展生長，現在竟成了一個很大的枝幹，在它生長的過程中雖也受了些風吹雨打，但是到現在終能成了一個很高大，很美麗的樹木，灌溉它的人也就煞費苦心了。記者於昨日往這慘淡經營的貝滿，參觀訪問，玆將所得，分誌於下：

學校沿革

記者與該校校長管叶羽先生晤談後，盡悉該校成立迄今之沿革。據談：貝滿之歷史，可分三期，一爲初立時期，二爲進步時期，三爲發展時期，四爲改組時期。第一個時期是在一八六四年，美人貝滿夫人設立女子小學，四年中，由貝一人維持校務，到一八六八年，有博愛美瑞女士由美來華，在這個小學中服務，繼於一八七零年，有羅馬敎敎士及學生被亂民戕於天津案起致此方萌芽時期的貝滿小學受一重大打擊，所幸在一個很短的時期裏，便恢復了原狀。第二時期是在一八一二年至一千九百年之間，時有姜文二女士服務校內，對於課程訓育各方面另有所供獻，到一八九五年才成立四年之完全中學。課室宿舍食堂運動場，應有盡有，設備稍完整。一八九七年初次舉行中學畢業典禮。一九百年拳匪起亂，文姜二女士率學生二十餘人，避於使館，校舍爲拳匪所燬，亂後寓民宅內，仍照常上課。到一九零二年將舊址擴充，重行建造，翌年工竣，即現在初中部之校舍。第三期在一九零四年，麥美德博士爲校長、麥博士曾在通州潞河書院任教授十六年，以其之學識經驗，並得李郭范裴諸先生及雷司德夫人等，各以其專長担任課程，這時候的貝滿，各種設施，均有可觀。第四期在一九二二年，敎育當局，鑒於當局勢之情形，欲以華人負責試辦，成立校董會，繼由該會聘管先生爲校長，一九二三年改爲三三制之六年中學，校務亦蒸蒸日上，民國十六年敎育局立案，人數較前亦衆，幸蒙美總會將燕大女校舊址，捐與該校，高中部遂移至佟府。

校內現況

該校現共有六班，計初中三年，高中三年，初中設燈市口公理會內，（即原校址）高中設同福夾道佟府內，初中有學生三百一十餘人，高中二百一十餘人，小學則設於王府井大街，易名培元小學校，高初兩級，六班共有學生二百八十餘人，三部分校長則由管先生擔任，初中及小學並各有主任一人。

——未完——

美國　一千五百萬家
英國　一千萬家
上海　一萬三千家
已採用煤氣煑食

此足證明煤氣煑食爲萬人所認爲安穩輕便價廉完美一家六口每餐只費大洋六分

上海自來火公司

辦事處　西藏路六五六號　電話九三三三三號
樣子間　南京路一〇四號　電話一〇三四五號

每日刊登最新的時裝

灤東戰事日益緊張 古物珍品悉數南遷

團城玉佛亦有日內離平訊
北大圖書儀器已裝箱準備

北平通訊——行政院以華北時局日趨緊張、電令故宮博物院及古物陳列所、飭令將所有古物、悉數南運、並令即刻辦理、據熟內幕者談故宮古物、已運去五分之三、古物陳列所僅運去三分之一、該院所於奉到命令後、即向各方定購大批木箱、將金磁玉器及貴重字畫物品裝箱、并先由漢唐宋遠代着手、明清近代次之、古物陳列所、已於十八日在東西華門口、張貼黃紙條一紙、公布文華武英兩殿停止售票、各員職均添設夜班、加緊工作、又團城玉佛亦有日內離平消息、至於故宮第四批古物、四千餘箱、截至十八日止業已全部準備完竣、如無特別原因、今日即可裝車起運、國子監之周代石鼓、亦隨該車南運、考石鼓自西周迄今已四千餘年、歷代國體變遷、對之均加以保存、在中國文化史上、有莫大之價値、爲當今希世之奇珍、十九日運往西車站將與故都人士告別、

故宮博物院古物四千餘箱、已十八日上午七時起、由預雇小工四百人、將各館處古物、分裝排子車七百餘輛、集中太和門內、因爲經濟時間起見、概不卸車、靜候晚間向車站輸送、以免夜間糜費時間、在下午四時許、已均集中完竣、除該院通知、定七時各館處辦公人員、均須到院、不得延誤及請假、八時起、即向西車站移裝火車轉滬存放、至其餘露碎、及在各處分散之大物、仍積極預備裝箱、預算約有二千箱、即可悉數裝竣、將再作第五批南下後、即可告一段落、陳列所銅器磁器、計裝一千四百餘箱、亦於昨晚一同南遷、聞此次裝運專車、共計三列、陳列所佔一列、

古物撥數運滬後、擬在上海擇一適當房舍、設立博物院、仍將古物陳列、照北平辦法、售票開放、擬定門票每券五元、而工作人員、酌量調滬繼續工作、藉可維持舊有人員生活、並可彌補此次運費、且便於藝術上之研究、

據熟悉該院情形者談、統計運滬古物、並其他瑣碎用費數目、實堪驚人、裝箱所用之棉花、已經超過萬元、其餘則可想見、用費之鉅、如木箱裁條工匠旅費輪船及在滬租用之房舍、均甚繁浩、聞租用上海之房舍、每月二千七百元、並先預交一年租價洋三萬二千四百元、即此數項、想已超過二十萬元、惟當此經濟困窮時代、或不至如外間所傳云、

故宮因運古物、十八十九兩日、均停止售票二日、惟全體職員、因易培基前次訓話時、只云輪流、並未提及古物全部運走時、如何辦法、故爲將來生活打算、莫不異常恐慌、並因易培基已於前數日赴津、聞俟易回平後、再向之提出最後請求、午門內古物陳列所古物、十八上午尙開放任人遊覽、至正午十二時、突貼出佈告驅逐遊客出門、

又訊——日來時局日呈緊張、華北戰雲、已密布於空際、國立北京大學有鑒及此、爲保存國家固有文化起見、連日來積極進行珍貴圖書儀器等物裝箱南運工作、記者十九日赴該校分訪圖書館長毛子木及各科圖書參考室主任及學生、詢及一切、茲誌情形如次、

於月前即行裝置完竣、內中之書籍、明版者佔全部十分之九、抄本稿本及名家批校本者、約占十分之一、據云、此次圖書裝箱南運、純爲保存重要書籍而設想、純非含他種作用、咸抱能爲國家多存一部書則多存一部、故如圖書集成等貴重書籍、暫爲南運、至將來運往何處及何時啓運、刻尙未能具體決定云

上項雜誌完全爲供應理科學生教授等、參考之各種科學書本、極爲珍貴、現存全套之雜誌、計有化學雜誌、生物雜誌、地質雜誌、古生物雜誌、英國各種科學雜誌等五部、日前校方曾定製木箱三百支、本室撥到四十餘支木箱、限於本星期五、將全室科學雜誌裝齊、以便如期南運保存、

圖書館之下、則有法科參考圖書紀錄室一處、文科參考圖書室數處、二院有理科圖書參考室一處、現一院圖書館及二院理科參考室已進行裝箱工作、至法科文科各圖書參考室、因無接有學校之通知、故尙無裝箱準備云、

廣州中大罷課風潮 當局高壓勢趨擴大

學生要求鄒校長鎗斃鄒禮
學校開除慘案會主腦學生

廣州通訊——廣州中山大學自發生罷課風潮後、因校方當局處置不善、致風潮日益擴大、茲將是次學潮眞像及其經過情形、略述於後、

學潮起因

中山大學自鄒魯接任校長以來、所有教員職員悉易爲私人充任、至莊嚴神聖紀念總理之最高學府、一時有鄒家祠及大埔會館之稱、學生方面早已表示不滿、去年圖書館主任鄒某侮辱學生一事、學生對之已極不平、而此次林警隊長毆傷職員一事、主其事者又爲鄒魯親人、倚勢行兇、致令學生忍無可忍、不得已罷課爲最後手段、查風潮起因爲第一林場林警隊長鄒禮內（係校長之親姪）原係大學校校警務長、因自己不克兼任、遂請張四維代理林警隊長職、張某視事後、爲位置私人起見、遂將原日林場警員五人撤職、另易以私人、惟原任警員以任職五六年之久、並無過錯、心殊不甘、且張某更易警員、未得林場主任之同意、於法亦有未合、遂將此情形報告林場主任候通、請求援助、候主任亦認張某過於無禮、仍對被撤職之五人加以慰留、並令新來五人解除武裝、警五人已被辭退、隨即離場返家、行至內河地方、遇張四維當詢以何故出外、該五人卽告以故、張某聞之勃然大怒、卽偕同五人折返大學、報告校警隊長鄒禮內、鄒某恃乃叔校長之勢、立卽率同校警十餘人、駕校長及學校汽車數輛、馳赴黃婆洞第一林場、不問皂白、拔鎗恫喝、隨將林場候主任及技正黃維炎助教賴泰中綑綁、押返大學、將候某拘禁於大鐘樓下、賴黃二人禁於校警室、並將賴黃二人施以慘毒手段、致賴某之肋骨折斷、身受重傷、惟時適淸明例假、校長鄒魯赴港未返、其他職員多未返校、拘禁數小時無從下落、嗣由候主任打電話與農科教授兼第一農場主任張農到來、始將候主任保釋、並將受傷之賴黃二人移赴中大第一醫院調治、農學院學生聞悉此事、甚爲憤激、以此舉不特侮辱教授人格、將來此風一開、且有生命危險、乃於九日在農學院禮堂召集全體員生大會、討論對付辦法、議決向校長提五項要求、（一）請校長負責槍斃主犯鄒禮內及其他各犯、如各犯在逃亦要求校長負責追緝、（二）請校長撤換事務長鄒就承、（三）學校當局應向傷者道歉、（四）學校應保證以後不再有此事情發生、（五）軍警不得隨便在學校擾亂、並由各科全體學生齊向校方請願、務得完滿答復、惟鄒校長對此五項要求、雖口頭上答應照辦、但對於行兇各犯、仍任其逍遙法外、不加拘禁、學生睹此、深知校長有意庇護、所謂口頭答復、毫無實行之決心、徇三私人情感、置侮辱教授毆打職員一事爲等閒、更增學生惡感、遂由農科學生發起於十日在大學禮堂召集全校教授學生開全體大會、

全體大會

計是日到會者約有教授學生六千餘人、爲自有中大以來未有之大會、當卽決議（一）請校長將兇手鄒某等交由大會監解公安局執行鎗決、（二）請校長將庇兇作惡之事務長撤職嚴辦、（三）全校一致罷課力爭、罷課到事情完全解決爲止限、否則永遠罷課、（四）請校長担保以後無此種事情發生、及外處軍警不得隨便到校搗亂、（五）請校長向候主任黃賴兩職員及全體同學登報道歉、（六）要求校長負被傷者之醫藥費及担任其生命安全、（七）撤換及嚴辦大學本部校警隊長、同時有人提議爲使上列決議實現起見、臨時提出（一）由全體同學之保證金每人扣除兩毫爲本會經費（二）並將兇案情形通電全國學術機關、（三）組織國立中山大學全體員生援助林場慘案委員會、（四）由大會發出宣言、（五）在事未解決之前、關於四大學運動會決不參加、（六）卽日由本會發出宣言罷課、並卽席選舉戴家齊等十餘人爲慘案委員會委員、負責辦理一切交涉應付事宜、自員生全體大會決議通過後、隨卽進行罷課、並在校舍內遍貼打倒鄒魯、槍斃鄒禮丙等口號標語、散發告全體員生工友書、有不達目的不止之勢、

形勢擴大

學校當局方面對於此次風潮、因兇手係校長親人、自然極力庇護、因此處置不無偏袒、乃於十一日發出佈告、對於學生之要求有所答辯及責難、但對於兇手之處理、則推之權在政府、輕輕放過、仍未能使學生滿意、且罷課援助爲一致之意見、並已實行、亦非一紙空言所可挽回、由是學生罷課不因學校之佈告而停止、學校至此、見無法收拾、遂任面疎通候過及賴黃兩人、對於事變責一方面、不爲過甚、並指使彼等向學生方面解釋爲釜底抽薪之計、一面佈告勸令學生勿荒學業、繼續上課、作爲事件已經了結、如有不上課者作爲抗課論以爲恐嚇之伎、並謂慘案委員會未經大學區黨部核准、勒令解散、學校方面已經強硬如此、實行高壓、但學生方面並不因學校之壓迫而停止進行、認爲此事件關係重大、不能輕易放過、致貽將來之患、罷課如故、當局至是遂用其最後手段、以爲此項風潮、均爲少數人所播弄、乃於十三日佈告將慘案委員會委員戴家齊、江一勳、張進道、王佑仁、鄭以鏞、古鍔、陳彬等七人開除學籍、勒令卽日離校、惟此事係經全體大會議決、關係全體名譽、各學生因此更加鼓噪、宿舍之中、聲盈者有之、搥門者有之、高噪者有之、羣衆洶湧風潮、愈弄愈大、惟側聞學校當局、仍一味放縱、故測其將來趨勢、料有不堪言者矣、

兩路被裁員工 在京靜候解決

京訊——京滬滬杭甬鐵路局此次被裁員工、推代表陳炳軒毛尹白等來京請願、各機關對該代表等要求各節、均表示同情、惟在滬被裁各員工、以生計所迫、盧芳韜等偕同被裁員二十一人、復於今（廿三）早由滬抵京、當由在京代表將連日請願經過、報告一切、并謂既經當局接收請願、擬請諸同人在京靜候主管長官秉公辦理云、

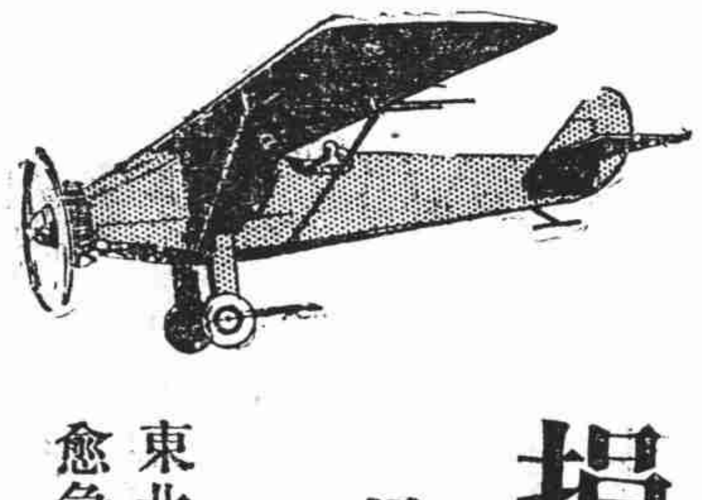

吳市長說

捐資購飛機 是實行航空救國

東北戰事愈急 飛機需要更大

大凡愛國的中華國民請來加入中國航空協會爲會員捐款有保管委員會保管除購飛機不作別用

中國航空協會徵求隊辦事處

設法租界八仙橋靑年會三樓

每星期日載文藝刊物「戈壁」

京滬段鐵路行車時刻表

自上海至南京 上行車

站名	錫京區間車	三四等滬常車	三四等車	快車	三四等滬錫車	特別快車	滬常車	快車	快別通車	滬常車	滬錫車	夜特快別車
上海北站(開)		4·55	5·30	7·00	7·25	9·25	11·25	12·45	15·15	15·50	18·15	23·30
南翔(開)			6·09	7·35	8·08		12·07	13·19		16·44	18·54	0·03
崑山(開)		6·30	7·36	8·40	9·39	10·46	13·28	14·30	16·38	18·20	20·46	
蘇州(開)		7·37	8·55	6·44	10·56	11·43	14·35	15·41	17·40	20·07	22·04	1·52
無錫(開)	6·00	8·57	10·24	11·01	12·10	12·43	16·02	16·50	18·45	21·35	23·20	2·58
常州(開)	7·19	10·25	12·55	12·14		13·48	17·12	18·08	19·54	22·43		4·03
丹陽(開)	8·41		15·13	13·32		14·47		19·22	20·53			5·09
鎮江(開)	9·48		16·29	14·35		15·40		20·25	21·48			6·03
南京(到)	12·05		18·55	16·47		17·13		22·10	23·26			7·49

自南京至上海 下行車

站名	錫京區間車	三四等滬常車	三四等車	快車	三四等滬錫車	特別快車	滬常車	快車	快別通車	滬常車	滬錫車	夜特快別車
南京(開)	17·30	—	8·05	7·20		15·30		12·30	10·00			23·00
鎮江(開)	20·16		11·00	9·40		17·20		14·48	11·47			1·06
丹陽(開)	21·22		12·10	10·36		18·04		15·50	12·32			1·58
常州(開)	22·51	14·35	15·05	12·06		19·11	6·00	17·15	13·40	9·45		3·15
無錫(開)	0·01	16·00	16·47	13·26	15·10	20·14	7·27	18·32	14·43	11·19	6·00	4·25
蘇州(開)		17·42	18·26	14·37	16·56	21·19	8·52	19·49	15·45	12·52	7·29	5·36
崑山(開)		19·01	19·39	15·28	18·10		10·48	20·48	16·39	14·27	8·42	
南翔(開)		20·15	21·06	16·46	19·22		12·09	21·48		15·46	10·16	7·32
上海北站(到)		20·47	21·39	17·16	19·52	23·20	12·37	22·15	17·54	16·21	10·45	7·59

(附註) 表內特快通車係京杭直通特別快車欲知詳細請向上海北站問訊處電話(四六三〇〇接洽)

滬杭段鐵路行車時刻表

自杭州至上海 上行車

站名	滬杭快車	特快通	特快車	三四等車	快車	區間車	夜特快車	夜特快通
閘口(開)	7.30	9.35		10.00	13.40	16.00	18.10	
杭州(開)	8.00	10.00		10.35	14.10	16.30	18.35	
長安(開)	9.08	10.51		11.57	15.11	17.42	19.29	
硤石(開)	9.44			12.45	15.47	18.22	20.01	
嘉興(開)	10.32	12.04		13.35	16.29	19.00	20.44	
嘉善(開)	10.58			14.08	16.55		21.10	
楓涇(開)	11.21			14.25	17.10			
松江(開)	12.03	13.12		15.12	17.50		21.59	
上海南站(到)	13.14			16.48	18.57		23.02	
北站(到)	13.27	14.10		17.03	19.14		23.11	

自上海至杭州 下行車

站名	滬杭快車	特快通	特快車	三四等車	快車	區間車	夜特快車	夜特快通
上海南站(開)	7.35		9.30	10.00	16.10			18.30
北站(開)	7.50		9.35	10.15	16.20			[illegible]
松江(開)	9.10		10.48	11.58	17.45			19.35
楓涇(開)	9.49			12.39	18.24			
嘉善(開)	10.04		11.34	12.57	18.39			
嘉興(開)	10.37		12.08	13.37	19.12	7.35		20.50
硤石(開)	11.21		12.44	14.20	20.00	8.15		
長安(開)	12.01		13.17	15.10	20.40	9.03		21.57
杭州(開)	13.07		14.12	16.32	21.46	10.27		22.52
閘口(到)	13.25		14.27	16.57	22.05	10.45		23.07

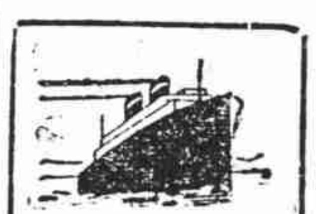

船期

◉瑞和輪船 本輪準本月廿四日星期一晚由北棧碼頭開往漢口沿途均泊除大餐間外另設特別官艙惠顧請臨怡和洋行接洽電話一五二九〇號 85

◉捷陞輪船 本輪準四月廿五日星期二下午三時由二號浮標碼頭開往福州沿途均泊除大餐間外另設特別官艙惠顧請臨怡和洋行接洽電話一五二九〇號 90

◉公和輪船 本輪準本月廿五日星期二晚由順泰碼頭開往漢口沿途均泊除大餐間外另設特別官艙惠顧請臨怡和洋行接洽電話一五二九〇號 87

◉利生輪船 本輪準本月廿六日星期三上午十一時由美孚碼頭開往威海衛烟台天津接客小輪是日上午十時由海關碼頭開沿途均泊除大餐間外另設特別官艙惠顧請臨怡和洋行接洽電話一五二九〇號 88

◉澤生輪船 本輪準本月廿六日星期三上午十一時由順泰碼頭開往青島沿途均泊除大餐間外另設特別官艙惠顧請臨怡和洋行接洽電話一五二九〇號 89

◉源生輪船 本輪準本月廿六日星期三上午十一時由順泰碼頭開往汕頭香港廣東沿途均泊除大餐間外另設特別官艙惠顧請臨怡和洋行接洽電話一五二九〇號

◉平和輪船 本輪準本月二十六日星期三晚由順泰碼頭開往漢口沿途均泊除大餐間外另設特別官艙惠顧請臨怡和洋行接洽電話一五二九〇號

上海郵務管理局封發郵件時刻表

各項郵件須照下列時刻提前寄交

寄往處所	舟車名目	日期	封發時刻(平常信件)
長江各埠	火車輪船	每日	廿二點
北洋各埠(除左列各埠)	火車	每日	廿二點
威海衛烟台天津	盛京	念五日	十三點
東北各埠經由大連(南滿鐵路區域等)	公司	念五日	七點十五
南洋各埠			
鄞縣(甯波)	輪船	每日(除星期日)	十五點四十五
永嘉(溫州)	海晏	念五日	廿一點
閩侯(福州)	捷陞	念九日	十二點
思明(廈門)香港廣東	太原	念五日	廿二點
汕頭香港廣東	蘇州	念五日	十點
香港廣東	公司		
國外各埠			
小呂宋澳洲及紐絲綸	公司		
香港南洋羣島及歐洲過蘇彝士	公司	念五日	七點十五
日本美洲坎拿大及歐洲	公司		
日本檀香山美洲及歐洲			
德國及亭堡轉	公司	三十日	廿點
日本高麗各埠	公司	念五日	七點十五
蘇俄(亞洲部份)經由海參威	公司	念四日	廿一點
航空郵件			
滬渝綫(南京懷甯九江漢口沙市宜昌萬縣巴縣等埠)	中國航空公司	每日(除星期一)	六點三十
滬平線東海青島天津北平等埠	同上	(星期二四六)	五點三十
西北綫(洛陽長安皋蘭)	歐亞航空公司	星期一	念一點

郵路更動表	輕件	重件	包裹
東三省 南滿路區域	由大連轉	又	不通
其他	不通	不通	又

國內/外掛號郵件提前三十分/二小時封發

輪船進口預告(四月)

船名	日期	來處	公司
太原	廿四日	港廈來	太古
利生	廿四日	烟津來	怡和
范白倫	廿四日	日本來	大來
脫蘭佛	廿四日	香港來	美最時
江新	廿四日	長江來	招商
武昌	廿五日	長江來	太古
江安	廿五日	長江來	招商
慶元	廿五日	港汕來	太古
源生	廿五日	青島來	怡和
克利扶倫	廿五日	日本來	美郵
鄱陽	廿六日	長江來	太古
涼州	廿六日	天津來	太古
惠州	廿六日	港廈來	太古
吉和	廿六日	長江來	怡和
山東	廿七日	青島來	太古
新甯	廿七日	港汕來	太古
蕪湖	廿七日	長江來	太古
德和	廿七日	長江來	怡和
貴生	廿七日	粵港來	怡和

輪船出口報告

▲甯波班

船名	日期	公司
新北京	廿四日	太古
新甯紹	廿四日	甯紹
鴻興	廿四日	達興
新江天	廿五日	招商
甯興	廿五日	三北

▲長江班

船名	日期	往處	公司
江順	廿四日		招商
安慶	廿四日		太古
瑞和	廿四日		怡和
公和	廿五日		怡和
長興	廿五日		三北
平和	廿六日		怡和
江新	廿六日	宜昌	招商
武昌	廿六日		太古
鄱陽	廿六日		太古
同和	廿六日		怡和
江安	廿六日	宜昌	招商
蕪湖	廿七日		太古
吉和	廿七日		怡和
德和	廿八日		怡和
吳淞	廿九日		太古

▲北洋班

船名	日期	往處	公司
盛京	廿四日	烟津	太古
新疆	廿四日	青島	太古
利生	廿五日	威烟津	怡和
海祥	廿五日	青島	招商
圖南	廿五日	烟牛	招商
澤生	廿六日	青島	怡和
甘州	廿六日	烟津	太古
涼州	廿六日	威烟津	太古
新甯	廿八日	青島	太古
貴生	廿八日	青島	怡和
裕生	廿九日	烟津	怡和

▲溫州班

船名	日期	公司
海晏	廿五日	招商
廣濟	五月二日	招商

▲福州班

船名	日期	公司
捷陞	廿五日	怡和
萬象	廿六日	三北

▲通揚班

船名	日期	公司
隆大	廿四日	大通
大和	廿四日	大達
正大	廿五日	大通
大慶	廿五日	大達
志大	廿六日	大通
大豫	廿六日	大達
鴻大	廿七日	大通

▲溫台班

船名	日期	往處	公司
達興	廿五日	定石海	聯安
穿山	廿六日	定石海	聯安
益利	廿七日	定炊溫	聯安
舟山	廿八日	定石海	聯安
台州	廿九日	定石海	聯安
大華	五月一日	定石海	聯安

▲瑞安平陽班

船名	日期	往處	公司
瑞平	廿五日	瑞平沙	滬興
新瑞平	五月一日	楚瑞平	滬興

▲香港小呂宋班

船名	日期	公司
亞洲皇后	廿四日	昌興
克利扶倫	廿六日	美郵
胡佛	廿九日	大來

▲歐洲郵船班

船名	日期	往處	公司
寶司盤	五月一日	亭堡	亨寶
蘭支	二日	倫敦	大來
福爾特	四日	亭堡	美最時
達耳得娘	六日	馬賽	法郵
康特凡特	十二日	曲里阜	意郵

▲太平洋郵船班

船名	日期	往處	公司
日本皇后	廿四日	溫哥武	昌興
歇孟	廿八日	舊金山	太平洋
柯立芝	廿九日	紐約	大來
克利扶倫	五月九日	西雅圖	美郵
太陽	廿三日	紐約	天祥

▲南華班

船名	日期	往處	公司
蘇州	廿四日	汕港粵	太古
太原	廿五日	廈港粵	太古
源生	廿六日	汕港粵	怡和
源安	廿六日	廈粵	招商
慶元	廿七日	汕港粵	太古
山東	廿八日	汕港粵	太古
明生	廿八日	汕港粵	怡和

▲世界班

船名	日期	公司
范白倫	廿五日	大來

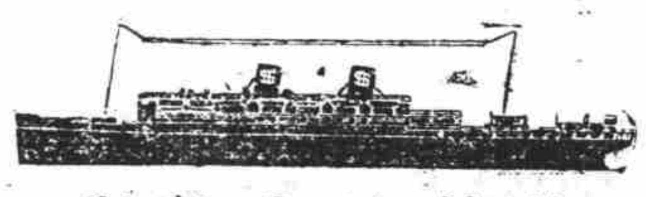

總統號郵船班

香港·小呂宋 來往最密之輪班
范白倫總統 四月廿五
克利扶倫 四月廿六

舊金山·紐約 本班取道神戶橫濱檀香山
柯立芝總統 四月廾九
林肯總統 五月十三

西雅圖·維多利亞 特別快班十四天到西雅圖 經神戶橫濱
克利扶倫 五月九日
搭虎脫總統 五月廿三

歐洲·紐約 經香港小呂宋星加坡蘇伊士河及地中海
范白倫總統 四月廾五
茄菲爾總統 五月九日

大來輪船公司　美國郵船公司
廣東路三號　電話一五三〇九

航空時間表

中國航空公司行程

滬漢線——每晨八時同時起飛、下午三時到、

漢渝線——漢口每星期三、六八時起飛、下午四時到、重慶每星期四、日八時起飛、下午四時到

滬平線——上海每星期二、四、六晨七時起飛、北平每星期三、五、日晨七時起飛

諸君寄信旅行可參閱此頁

馬達大王

(美聯社)

蘇薩克斯──英國路爾斯勞司汽車之設計者勞司爵士、今日逝世、享年七十、渠爲路爾斯勞司有限公司之總理及總工程師、又爲勞司公司之總理及工程顧問、昔曾在大北鐵路學習工程、又在利資製造鎗砲機械、幷首創倫敦之街道電燈、一八八二至一八八三年內渠爲電氣總工程師、建設利物浦之街燈、翌年在滿城創立勞司公司、自爲機械工程師、一九〇七年與路爾斯氏在倫敦設路爾斯勞司公司製造汽車及飛機、

(按路爾斯勞司之汽油馬達、爲世界最著名之引擎、與美國馬達相頡頏、英國上等軍用飛機、均裝有路爾斯勞司馬達、堅固穩妥、)

信不信由你

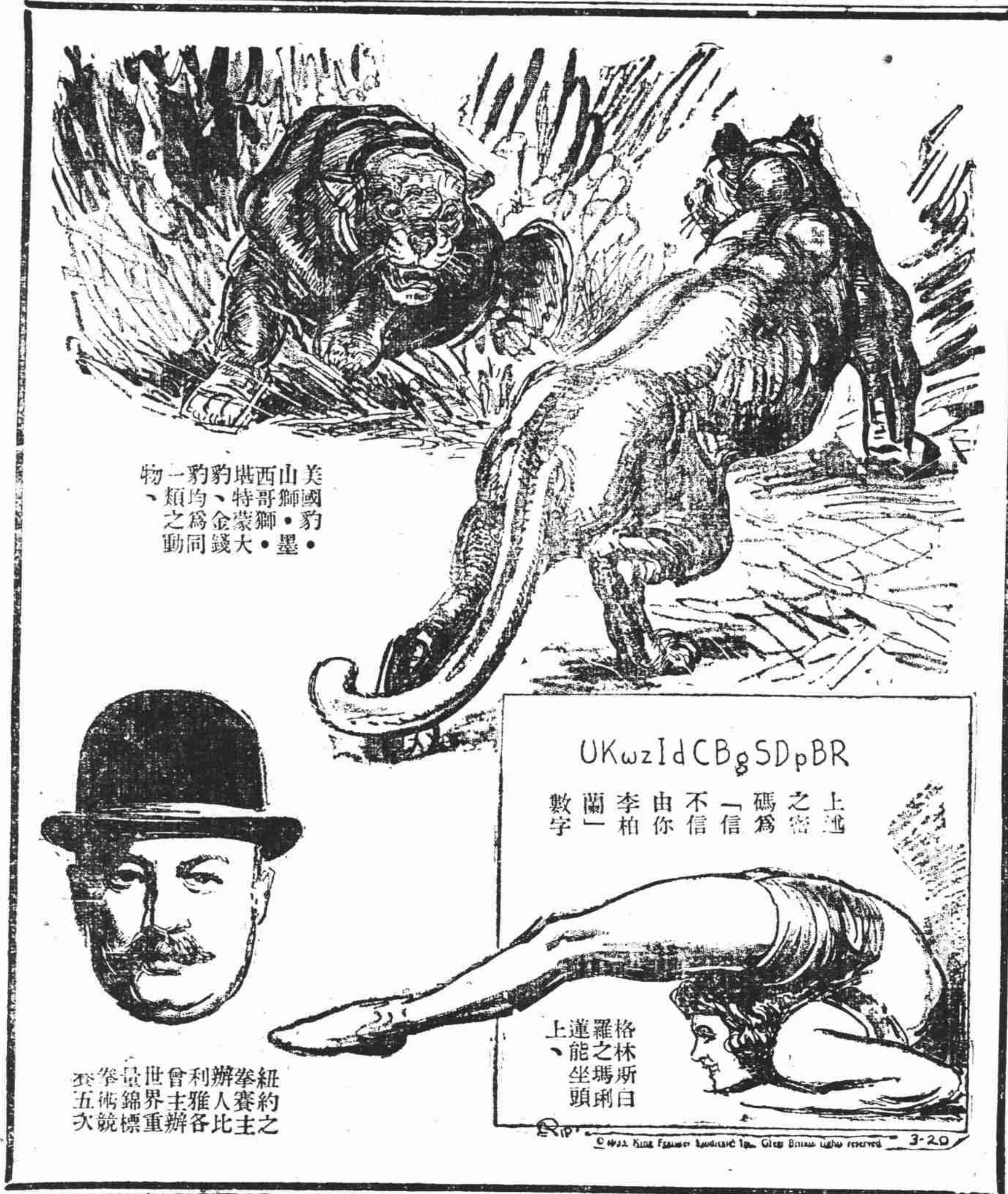

李柏蘭(Ripley)作

額高腦拙

(路透社)

費城──美國哲學學會今日報告、研究人類額骨之結論、爲額骨高低與智慧無關、如智力與額骨有關、則阿勒斯干省愛斯奇慕人之額高爲百分之九、較平均美人之額尤高、應成爲世界上最智慧之人種矣、

盲目飛行

柏林──柏林飛機場欲試驗飛機在大霧中能否安全降落、乃藉無線電機械之力、最近用一大飛機、其駕駛員之雙目用布遮上、代表在重霧中飛行、出手不見五指、三四百尺外卽爲無線電台發信部指示駕駛員所乘飛機之高度、乃遠近、卒能安然降落、其航線無半時之差別云、

游戲發達

(路透社)

紐約──美國雖經濟凋落、然精神極佳、字謎及各種遊戲均極盛行、去年全國共耗款三千萬元、故製造家能使失業者五千人得恢復工作、

『打得好』

(路透社)

華盛頓──此間警廳來一黑人、謂前夕有友擊之、致不省人事、今特臨踵謝之、衆訝其言之奇特、詢以故、於是該黑人續謂七年前、渠於比拳時首部被擊、致失聽覺、且不能發言、前夕與友揮手作勢、互爭甚烈、友怒、猛擊之、乃不省人事、及醒、忽能發言洩怒、覓友、則已驚而逃亡矣、渠因受此友擊之益良多、故欲覓之以申感忱云、

冰箱炸裂

(路透社)

大連──今晨二時三十分大連電氣冰箱公司之亞摩尼亞坦克炸裂、死三人、傷六人、

平市空防

北平──平市政當局、以連日敵機飛通縣、三河等地偵察、爲防萬一、故呈准軍委分會於昨日、在平市外各城樓設置高射炮二十餘處、以資防空而保市民安全云、

流星燭天

(路透社)

西雅圖──今日晚間、西雅圖、塔可瑪、及華盛頓州中部南部、均見天上有多數光耀之流星、彩色燭天、目睹者謂各星抵地面時、均炸成火球云、

名人長眠

(路透社)

巴黎──巴黎時報之創辦人及著名作者裘理亞氏、現已逝世、渠與已故杜美總統爲好友、歐戰時曾投效爲軍醫、得十字獎章、並著有政治及經濟等書、爲法國十九世紀之「自由」主義之哲學家、

洛陽人口

洛陽──洛陽爲中國歷史上之名都戶口若干、當爲國人所欲知、茲據調查全縣共有七〇五五五戶、計人口共有五一九八七六人、其中男二六七三〇七人、女二五二五九人、壯丁共有一一六九〇〇人、全縣人口中識字者男有一一〇〇六三人、女有一四七一人、有職業者男二一三九四七人、女一七七五四〇人、無職業者男五三三六〇人、女七五〇二九人、僑居外人有美國籍男三人、女五人、其他未悉國籍者男九人女四人

救護工作

北平──世界紅卍字會西北聯合救濟隊、自三月二十八日成立、卽分發張北多倫沽源實地工作、該隊近日工作成績如左、(一)第一後方醫院及第一二兩隊、自四月四日至十五日、收容治療、掩埋死傷患病兵民人數如下、臨時治療兵民三四名、沿療治途五十名、住院受傷一三六名、沿途掩埋死數十三具、(一二)第一三難民收容所自四月四日至十五日收容男女難民人數、男二二三四名、女六八三口、共計二九一七名、(三)第一二兩隊在沽源、張北臨時收容男女難民人數男七七名、女無、共計七七名、

豪富乞丐

(路透社)

捷京──柏拉格警察所捕之乞丐、其中輒有殷富者、如某丐日在頭等餐肆進三餐、每餐五先令、某丐日得金數鎊、夜以求樂於總會中、某丐既領養老金、後有私人之收入、某婦置屋一所、並與銀行兩家往來、

漢代古墓

安慶──皖省看立圖書館館長陳東原、前因春假之便、返里掃墓、於無意之中、在合肥東門外亂塚中、發現漢時古墓、合肥當蜀漢之時、爲吳魏增兵之地、其遺留地下之史跡足徵前代之文獻、現陳氏已從事發掘、幷電請省府飭令合肥縣、保護發掘省府昨已去電令合肥縣府、嚴密保護、一俟發掘後、卽將出土物件、運省陳列云、(四月十七日)

老嫗產子

安慶──皖省會、距城廿里之馬鞍山地方、附近有一趙姓老嫗、現年六十四歲、膝下有一子、年亦四十餘矣、老嫗之夫去世十有多年、該老嫗竟於日前產生一子、該孩下地時卽能自言自語、且有牙齒、而附近四鄰皆稱奇怪、欲將其致死、該老嫗阻之、按老嫗年已花甲之外、平昔未有半點軌外行動、竟於無意之中、忽產怪子、實屬罕聞、姑誌之以供生理學家之研究云云、

監內鴉片

(路透社)

馬賽──今日由土耳其京城抵埠之「高蒂愛」號、被警察在船上監獄內檢出提淨之鴉片煙共重半噸餘云、

女科學家

(路透社)

雪黎──英國著名科學家起士小姐來澳、擬獨居荒野中九月、以收集虫類標本、庶可運送至英國博物院、據云、雖野居草荒森林中、但須近市鎮也、

破鏡重圓

(路透社)

格利雷──此間某人之妻向其夫提出離婚、法庭正在研究宣判之文、惟其夫自覺需要一管理家務之人、乃請其妻擔任此職、其妻諾之、後復行同居、於是言歸於好、法庭決延不宣判云、

遙遠傳影

(路透社)

紐約──美國無線電公司之遠距離傳影專家司華立金氏、近在哥倫比亞大學美國物理學會開會時、報告渠現不用玻鏡而代以電磁鏡而製造遠距離傳影之收影器、又謂陽極電不能發射强烈光幕、而複雜之玻鏡、亦減少光線之强度、司氏之新發明爲收集光線至最小點、射至一小電圈、發出微弱之電流、該光綫亦爲陽極明耀炫目、故能映出明顯之影、

英文大美晚報爲上海唯一英文夕刊家庭中幾於莫不人手一份故其廣告能盡量宣傳使閱者發生極端信任

寶號如在英文大美晚報刊登廣告定能收意想不到之效力不致浪費金錢

愛多亞路廿一號
電話八四〇八〇號

THE SHANGHAI EVENING POST & MERCURY

明日插畫──「大香菌」